



Audiencia de Cuentas de Canarias

**INFORME DEFINITIVO
DE LA FISCALIZACIÓN DE LA CUENTA GENERAL DEL EJERCICIO 2011 DEL
AYUNTAMIENTO DE EL SAUZAL**

En el ejercicio de la función fiscalizadora que le impone el artículo 11, apartado b) de la Ley Territorial 4/1989, de 2 de mayo, y en virtud del artículo 223 del Real Decreto Legislativo 2/2004, de 5 marzo, por el que se aprueba el Texto Refundido de la Ley Reguladora de las Haciendas Locales, en base a las cuentas anuales integrantes de la Cuenta General del EJERCICIO ECONÓMICO DE 2011, esta Audiencia de Cuentas emite el presente informe definitivo, cuyo ANEXO ha sido sometido a alegaciones.

La Entidad ha presentado la información que compone la Cuenta General por vía telemática y ajustada a los requisitos de la Instrucción de Contabilidad para la Administración Local.

En la fiscalización llevada a cabo sobre la misma no se han observado incidencias aritméticas.

A) Relación de entes dependientes de la Entidad

La Entidad tiene una Sociedad Mercantil de capital íntegro denominada “Servicios Municipales El Sauzal, S.L.”.



ANÁLISIS EVOLUTIVO DE INDICADORES

A) INDICADORES PRESUPUESTARIOS

A continuación se realiza un análisis de la evolución en cinco ejercicios de siete indicadores presupuestarios relevantes.

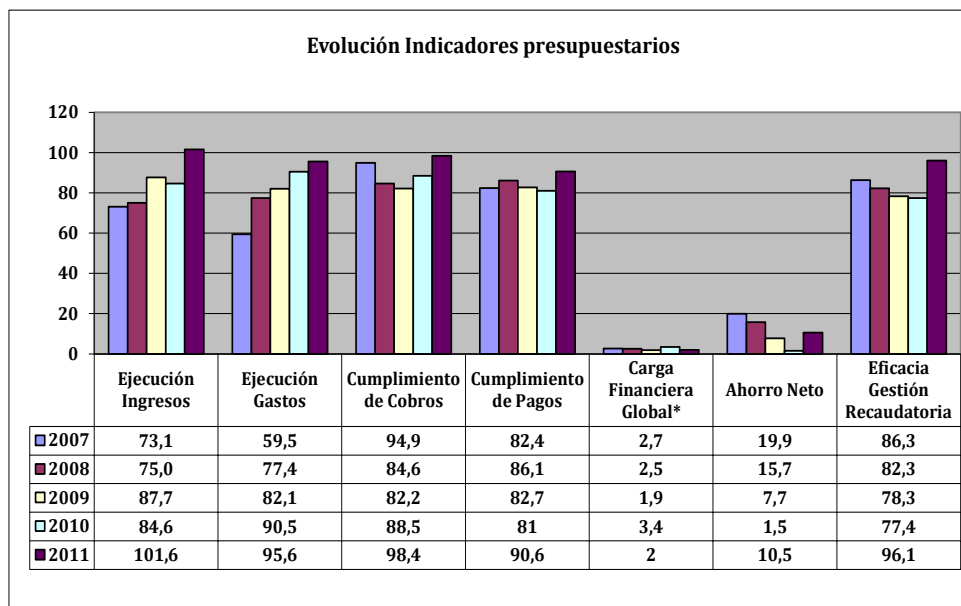

* En los ejercicios 2010 y 2011 para el cálculo de la carga financiera global sólo se han considerado los ingresos por operaciones corrientes.

- **Ejecución de ingresos**

El índice de ejecución de ingresos mide el porcentaje de las previsiones definitivas de ingresos que han dado lugar al reconocimiento contable de derechos liquidados.

Se debe tener en cuenta que, en el caso de las modificaciones de crédito financiadas con el Remanente de tesorería para gastos generales o Excesos de Financiación Afectada, estas fuentes de financiación no figuran como derechos reconocidos, lo que sesga este indicador.



Audiencia de Cuentas de Canarias

Valores para este índice mayores al 90% se consideran satisfactorios; en cambio, valores inferiores alertan sobre la formulación de unas previsiones excesivas de ingresos.

En la evolución de este indicador en los ejercicios analizados se observa un aumento de 28,5 puntos porcentuales.

- **Ejecución de gastos**

El índice de ejecución de gastos expresa el porcentaje que suponen las obligaciones reconocidas con cargo al presupuesto de gastos del ejercicio corriente en relación con el volumen de créditos definitivos.

El índice de ejecución de gastos, que nos muestra el grado en que los créditos definitivos han dado lugar al reconocimiento de obligaciones, también ha de alcanzar valores superiores al 90%.

En la evolución de este indicador en los ejercicios analizados se observa un aumento de 36,1 puntos porcentuales.

- **Cumplimiento de los cobros**

El índice de cumplimiento de los cobros refleja el porcentaje de derechos liquidados con cargo al presupuesto corriente que han sido cobrados durante el ejercicio presupuestario.

Este indicador mide, por lo tanto, la capacidad de la Entidad Pública para transformar en liquidez los derechos de cobro liquidados y vencidos, es decir, el ritmo de cobro.

En principio, parece deseable que el valor del índice supere el 80%, lo que supondría una razonable conversión en liquidez de los derechos de cobro liquidados.

No se observan cambios significativos en la evolución de este indicador en los ejercicios analizados.



Audiencia de Cuentas de Canarias

- **Cumplimiento de los pagos**

El índice de cumplimiento de pago de los gastos refleja el porcentaje de obligaciones reconocidas durante el ejercicio con cargo al presupuesto corriente que han sido pagadas durante el mismo.

Valores para este índice entre el 80% y el 90% se consideran satisfactorios; en cambio, valores inferiores alertan sobre la posible existencia de dificultades en la tesorería.

En la evolución de este indicador en los ejercicios analizados se observa un aumento de 8,2 puntos porcentuales.

- **Carga financiera global**

Este indicador relaciona por cociente la carga financiera del ejercicio (obligaciones reconocidas por los capítulos 3 y 9) con los derechos liquidados por operaciones corrientes.

Cuanto menor sea el peso de la carga financiera en relación con los ingresos corrientes, mayor margen de maniobra tendrá la Entidad para financiar sus inversiones.

Dado el cambio en su fórmula de determinación, sólo son comparables en este indicador los ejercicios 2010 y 2011.

En el ejercicio 2011 se observa una caída de 1,4 puntos porcentuales con relación al ejercicio 2010.

- **Ahorro neto**

El índice de ahorro neto se obtiene dividiendo el ahorro neto (derechos reconocidos corrientes menos obligaciones reconocidas corrientes y obligaciones reconocidas del capítulo 9), por el volumen de derechos liquidados por operaciones corrientes.

Este indicador refleja la capacidad que tiene la Entidad de atender con sus recursos ordinarios a sus gastos corrientes, incluida la imputación al presente de las deudas contraídas en el pasado para la financiación de las inversiones.



Audiencia de Cuentas de Canarias

En la evolución de este indicador en los ejercicios analizados se observa una caída de 9,4 puntos porcentuales.

- **Eficacia en la gestión recaudatoria**

El índice de gestión recaudatoria refleja el porcentaje de derechos liquidados con cargo a los ingresos tributarios y precios públicos que han sido cobrados durante el ejercicio presupuestario.

Este indicador mide, por lo tanto, la capacidad de la Entidad para transformar en liquidez los derechos de cobro liquidados y vencidos de los capítulos 1, 2 y 3, es decir, el ritmo de cobro.

En principio, parece deseable que el valor del índice supere el 80%, lo que supondría una razonable conversión en liquidez de los derechos de cobro liquidados.

En la evolución de este indicador en los ejercicios analizados se observa un aumento de 9,8 puntos porcentuales.

B) INDICADORES FINANCIEROS Y PATRIMONIALES

Se realiza un análisis de la evolución en cinco ejercicios de tres indicadores financieros y patrimoniales.

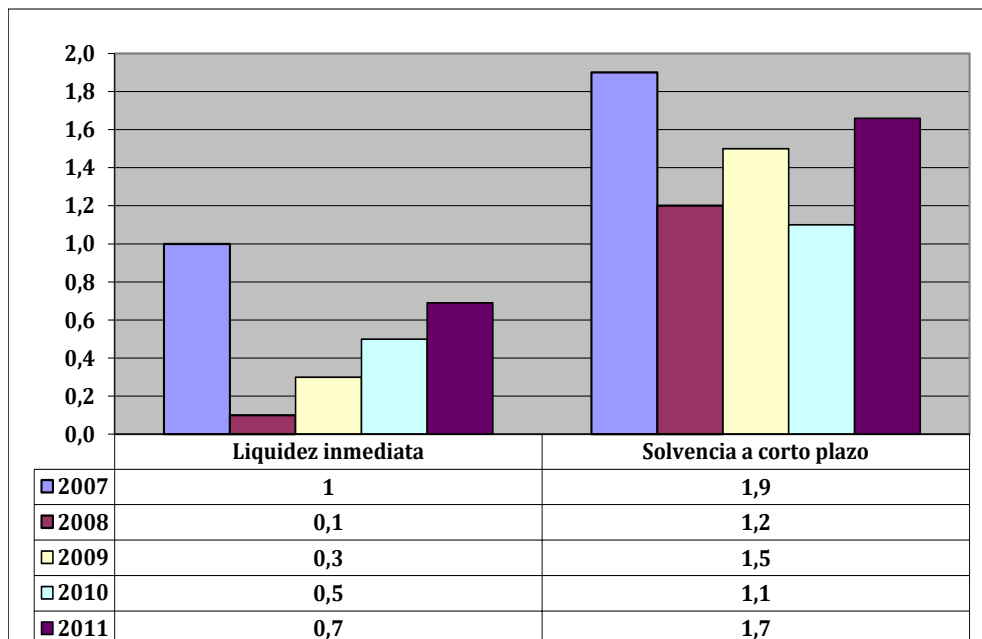



- **Índice de liquidez inmediata**

Se obtiene determinando el porcentaje que suponen los fondos líquidos (dinero disponible en caja y bancos, así como otras inversiones financieras temporales con un alto grado de liquidez) con relación a las obligaciones presupuestarias y extrapresupuestarias pendientes de pago (minoradas por el volumen de pagos pendientes de aplicación).

Este indicador refleja a 31 de diciembre el porcentaje de deudas presupuestarias y extrapresupuestarias que pueden atenderse con la liquidez inmediatamente disponible. Cuanto mayor sea este porcentaje, menor es el riesgo financiero de la Entidad, si bien un valor excesivo revelará un excedente de liquidez que habrá que colocar.

Ahora bien, dado que habitualmente se considera que el valor del ratio debería situarse en el intervalo 0,70-0,90 niveles superiores pondrían de manifiesto un excedente de tesorería que debería ser objeto de inversión por parte de la Entidad, al objeto de obtener una rentabilidad más adecuada.

En la evolución de este indicador en los ejercicios analizados se observa una ligera caída, en tantos por uno, de 0,3.

- **Índice de solvencia a corto plazo**

Refleja la capacidad que tienen los elementos más líquidos del activo circulante de una Entidad Local para hacer frente a las obligaciones pendientes de pago.

Se obtiene, calculando el porcentaje que suponen los fondos líquidos y los derechos pendientes de cobro netos, con relación a las obligaciones netas pendientes de pago. En el numerador de la expresión se incluyen los fondos líquidos y los derechos pendientes de cobro netos, es decir, deducidos los saldos de dudoso cobro y los cobros pendientes de aplicación. Asimismo, de las obligaciones pendientes de pago, tanto presupuestarias como extrapresupuestarias, se excluyen los pagos pendientes de aplicación.

Este indicador refleja la capacidad que tiene la Entidad Pública a corto plazo para atender el pago de sus deudas.

Cuando este indicador presenta valores superiores a 1, existe un Remanente de tesorería total positivo; en caso contrario, será negativo, y habrá que cubrirlo con ingresos presupuestarios del próximo ejercicio.



En la evolución de este indicador en los ejercicios analizados se observa una ligera caída en tantos por uno, de 0,2.

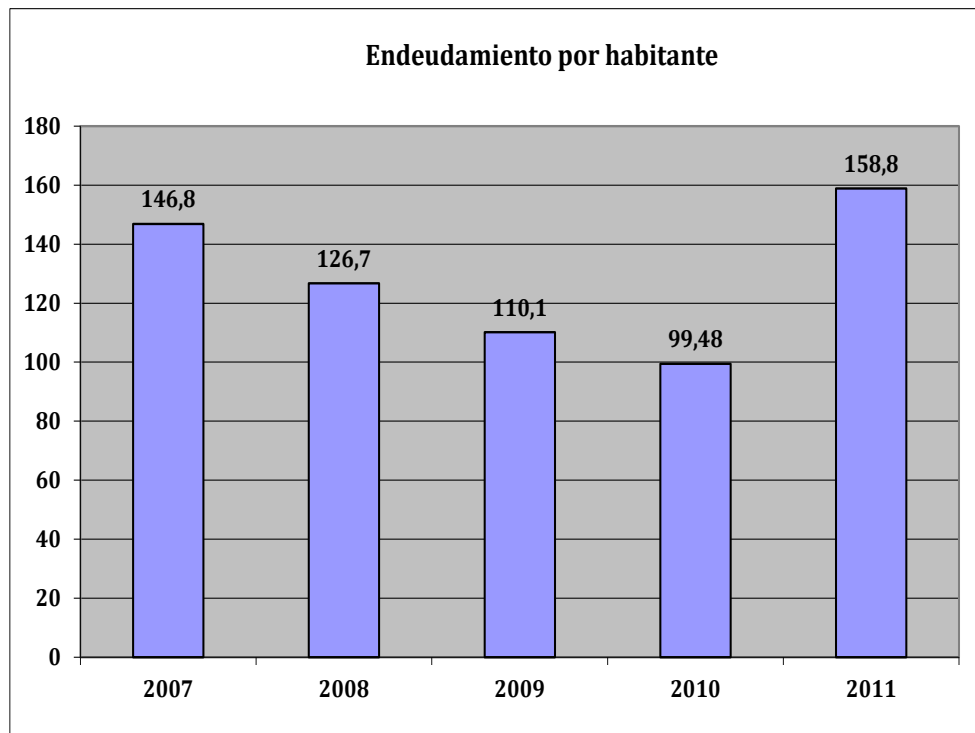

- **Endeudamiento por habitante**

El índice relativo a la deuda per cápita, o endeudamiento por habitante, se obtiene dividiendo la deuda financiera total existente a 31 de diciembre entre el número de habitantes. Este indicador refleja el montante de deuda per cápita, y ha de ser analizado observando su evolución a lo largo del tiempo.

Obviamente, cuanto mayor sea esta ratio, mayor es el nivel de endeudamiento de la Entidad y mayor riesgo de insolvencia se produce.

En la evolución de este indicador en los ejercicios analizados se observa un aumento de 12 euros por habitante.



Audiencia de Cuentas de Canarias

ANÁLISIS ECONÓMICO-FINANCIERO

La principal fuente de financiación de la Entidad en el ejercicio fue el capítulo 4 (Transferencias corrientes), que alcanzó el 58% de los derechos reconocidos, seguido en importancia del capítulo 1 (Impuestos directos) con el 22,7%.

El principal componente del gasto fue el capítulo 1 (Gastos de personal), que representó el 46,3% de las obligaciones reconocidas. Le sigue el capítulo 2 (Gastos corrientes en bienes y servicios), que supuso el 25,8% del total del gasto.

Las modificaciones netas de crédito para gastos supusieron el 25,7% de los créditos iniciales del Presupuesto, correspondiendo el mayor volumen de las mismas al capítulo 6 (Inversiones reales).

Los grados de ejecución de ingresos y gastos fueron elevados, el 101,6% y 95,6%, respectivamente, en tanto que los niveles de cumplimiento de los cobros y pagos se situaron en, niveles elevados, el 98,4% y 90,6%, respectivamente, habiendo alcanzado la eficacia en la gestión recaudatoria un 96%.

Los importes pendientes de cobro en ejercicios cerrados eran elevados.

La carga financiera global alcanzó el 2% de los derechos reconocidos netos por operaciones corrientes.

El Resultado presupuestario ajustado fue positivo, debido a que los ingresos generados en el ejercicio fueron suficientes para atender a los gastos, al igual que el Remanente de tesorería para gastos generales fue positivo.

Santa Cruz de Tenerife, a 12 de noviembre de 2013.

EL PRESIDENTE,

Fdo.: Rafael Díaz Martínez



Audiencia de Cuentas de Canarias

ALEGACIONES AL INFORME PROVISIONAL DE LA FISCALIZACIÓN DE LA CUENTA GENERAL DEL EJERCICIO 2011 DEL AYUNTAMIENTO DE EL SAUZAL

En el plazo concedido para ello, la Entidad remitió alegaciones al Informe Provisional de Fiscalización.



TIPO ENTIDAD: Ayuntamiento	Página 1/2
ISLA: Tenerife	Población: 9.065 <small>(Fuente: INE a 1 Enero de 2011)</small>
NOMBRE: El Sauzal	Modelo: Normal

CAPÍTULO INGRESOS	Previsiones Iniciales	Modificaciones Previsiones	%	Previsiones Definitivas	Derechos Rec. Netos	%	%	Recaudación Neta	%	Pendiente Cobro
1 IMPUESTOS DIRECTOS	1.804.514,53	0,00	0,00%	1.804.514,53	1.800.356,28	99,77%	22,66%	1.798.584,12	99,90%	1.772,16
2 IMPUESTOS INDIRECTOS	200.000,00	0,00	0,00%	200.000,00	118.596,18	59,30%	1,49%	78.752,93	66,40%	39.843,25
3 TASAS, P.P. Y OTROS INGRESOS	800.500,00	21.437,00	2,68%	821.937,00	839.248,26	102,11%	10,56%	771.877,15	91,97%	67.371,11
4 TRANSFERENCIAS CORRIENTES	3.192.054,23	793.988,48	24,87%	3.986.042,71	4.605.511,11	115,54%	57,96%	4.602.866,11	99,94%	2.645,00
5 INGRESOS PATRIMONIALES	17.100,00	0,00	0,00%	17.100,00	17.366,45	101,56%	0,22%	17.366,45	100,00%	0,00
6 ENAJENACION INVERSIONES REALES	110.954,33	0,00	0,00%	110.954,33	0,00	0,00%	0,00%	0,00	0,00%	0,00
7 TRANSFERENCIAS DE CAPITAL	0,00	299.943,96	0,00%	299.943,96	292.538,76	97,53%	3,68%	292.538,76	100,00%	0,00
8 ACTIVOS FINANCIEROS	24.000,00	408.560,35	1702,33%	432.560,35	22.750,00	5,26%	0,29%	9.873,79	43,40%	12.876,21
9 PASIVOS FINANCIEROS	0,00	150.362,04	0,00%	150.362,04	249.966,22	166,24%	3,15%	249.966,22	100,00%	0,00
TOTAL INGRESOS	6.149.123,09	1.674.291,83	27,23%	7.823.414,92	7.946.333,26	101,57%	100,00%	7.821.825,53	98,43%	124.507,73

CAPÍTULO GASTOS	Créditos Iniciales	Modificaciones de Crédito	%	Créditos Definitivos	Obligaciones Rec. Netas	%	%	Pagos Líquidos	%	Pendiente Pago
1 GASTOS DE PERSONAL	2.970.970,16	599.491,76	20,18%	3.570.461,92	3.422.470,63	95,86%	46,34%	3.364.179,94	98,30%	58.290,69
2 GASTOS CORR. EN BS. Y SERV.	1.658.254,00	291.893,71	17,60%	1.950.147,71	1.906.510,48	97,76%	25,81%	1.469.894,08	77,10%	436.616,40
3 GASTOS FINANCIEROS	38.387,76	0,00	0,00%	38.387,76	14.578,65	37,98%	0,20%	14.578,65	100,00%	0,00
4 TRANSFERENCIAS CORRIENTES	1.185.516,00	-33.928,57	-2,86%	1.151.587,43	1.128.716,15	98,01%	15,28%	985.234,78	87,29%	143.481,37
6 INVERSIONES REALES	110.954,33	722.245,14	650,94%	833.199,47	757.536,54	90,92%	10,26%	703.284,69	92,84%	54.251,85
7 TRANSFERENCIAS DE CAPITAL	0,00	0,00	0,00%	0,00	0,00	0,00%	0,00%	0,00	0,00%	0,00
8 ACTIVOS FINANCIEROS	24.000,00	0,00	0,00%	24.000,00	22.750,00	94,79%	0,31%	22.750,00	100,00%	0,00
9 PASIVOS FINANCIEROS	161.040,84	0,00	0,00%	161.040,84	133.346,88	82,80%	1,81%	133.346,88	100,00%	0,00
TOTAL GASTOS	6.149.123,09	1.579.702,04	25,69%	7.728.825,13	7.385.909,33	95,56%	100,00%	6.693.269,02	90,62%	692.640,31

REMANENTE DE TESORERÍA	
Fondos líquidos	843.190,47
Derechos pendientes de cobro	1.182.739,73
Dchos ptes.cobro presupuesto corriente	124.507,73
Dchos. ptes.cobro presupuestos cerrados	1.056.581,77
Dchos. ptes.cobro operac. no pptarias.	1.650,23
Cobros realizados ptes.aplicación definitiva	0,00
Obligaciones pendientes de pago	1.221.107,23
Obligac. ptes.pago presupuesto corriente	692.640,31
Obligac. ptes.pago presupuestos cerrados	250.424,27
Obligac. ptes.pago operac. no pptarias.	278.042,65
Pagos realizados ptes.aplicación definitiva	0,00
Remanente de tesorería total	804.822,97
Saldos de dudoso cobro	359.067,97
Exceso de financiación afectada	215.077,62
Remanente tesorería para gastos grales.	230.677,38

ÁREA DE GASTO		
	Obligaciones Reconocidas Netas	%
0 Deuda pública	147.925,53	2,00%
1 Servicios públicos básicos	2.245.523,63	30,40%
2 Actuaciones de protección y promoción social	1.337.007,26	18,10%
3 Producción de bienes públicos de carácter preferente	1.086.797,55	14,71%
4 Actuaciones de carácter económico	46.013,81	0,62%
9 Actuaciones de carácter general	2.522.641,55	34,15%
TOTAL GASTOS	7.385.909,33	100,00%

RESULTADO PRESUPUESTARIO		
1. Derechos reconocidos netos	7.946.333,26	
2. Obligaciones reconocidas netas	7.385.909,33	
3. Resultado presupuestario (1-2)	560.423,93	
4. Gastos finan. Reman. Líquido tesorería	0,00	
5. Desviaciones negativas de financiación	260.737,57	
6. Desviaciones positivas de financiación	129.232,69	
7. RESULTADO PPTARIO. AJUSTADO	691.928,81	

PRESUPUESTOS CERRADOS		
	Derechos	Obligaciones
Saldo a 1 de enero de 2011	1.508.559,16	2.045.728,87
Variación	-4.299,82	-6.810,43
Cobros/Pagos	447.677,57	1.788.494,17
Saldo a 31 de diciembre de 2011	1.056.581,77	250.424,27



TIPO ENTIDAD:	Ayuntamiento	Página 2/2
ISLA:	Tenerife	Población: 9.065 <small>(Fuente: INE a 1 Enero de 2011)</small>
NOMBRE:	El Sauzal	Modelo: Normal

ACTIVO	EJERCICIO 2011	%	PASIVO	EJERCICIO 2011	%
INMOVILIZADO	37.660.895,35	95,60%	FONDOS PROPIOS	36.801.478,14	93,42%
Inversiones destinadas al uso general	14.496.078,50	36,80%	Patrimonio	19.195.066,58	48,73%
Inmovilizaciones inmateriales	146.155,75	0,37%	Reservas	0,00	0,00%
Inmovilizaciones materiales	22.992.892,71	58,37%	Resultados de ejercicios anteriores	17.540.380,90	44,53%
Inversiones gestionadas	0,00	0,00%	Resultados del ejercicio	66.030,66	0,17%
Patrimonio público del suelo	0,00	0,00%	PROVISIONES PARA RIESGOS Y GASTOS	0,00	0,00%
Inversiones financieras permanentes	25.768,39	0,07%	ACREEDORES A LARGO PLAZO	982.249,11	2,49%
Deudores no presupuestarios a largo plazo	0,00	0,00%	Emisiones de obligaciones y otros valores negociables	0,00	0,00%
GASTOS A DISTRIBUIR EN VARIOS EJERCICIOS	0,00	0,00%	Otras deudas a largo plazo	982.249,11	2,49%
ACTIVO CIRCULANTE	1.732.442,60	4,40%	Desembolsos pendientes sobre acciones no exigidos	0,00	0,00%
Existencias	0,00	0,00%	ACREEDORES A CORTO PLAZO	1.609.610,70	4,09%
Deudores	822.021,55	2,09%	Emisiones de obligaciones y otros valores negociables	0,00	0,00%
Inversiones financieras temporales	67.230,58	0,17%	Otras deudas a corto plazo	457.392,23	1,16%
Tesorería	843.190,47	2,14%	Acreedores	1.152.218,47	2,92%
Ajustes por periodificación	0,00	0,00%	Ajustes por periodificación	0,00	0,00%
TOTAL ACTIVO	39.393.337,95	100,00%	PROVISIONES PARA RIESGOS Y GASTOS A C/P	0,00	0,00%
			TOTAL PASIVO	39.393.337,95	100,00%

INDICADORES PRESUPUESTARIOS**Del Presupuesto corriente**

1. MODIFICACIONES PRESUPUESTARIAS	25,69%
2. EJECUCIÓN DEL PRESUPUESTO DE GASTOS	95,56%
3. REALIZACIÓN DE PAGOS	90,62%
4. GASTO POR HABITANTE	814,77 €
5. INVERSIÓN POR HABITANTE	83,57 €
6. ESFUERZO INVERSOR	10,26%
7. PERIODO MEDIO DE PAGO	67,25
* De las obligaciones imputadas a los Capítulos II y VI	
8. EJECUCIÓN DEL PRESUPUESTO DE INGRESOS	101,57%
9. REALIZACIÓN DE COBROS	98,43%
10. INGRESO POR HABITANTE	876,59 €
11. EFICACIA GESTIÓN RECAUDATORIA	96,05%
12. PERIODO MEDIO DE COBRO	14,42
* De los derechos de cobro imputados a los Capítulos I a III	
13. AUTONOMÍA	96,82%
* De los Capítulos I a III, V, VI y VIII, más transferencias recibidas	
14. AUTONOMÍA FISCAL	34,71%
15. CARGA FINANCIERA GLOBAL	2,00%
16. CARGA FINANCIERA POR HABITANTE	16,32 €
17. SUPERÁVIT (O DÉFICIT) POR HABITANTE	76,33 €
18. CONTRIBUCIÓN PTO. AL REMANENTE TESORERÍA	299,96%
19. AHORRO BRUTO	12,31%
20. AHORRO NETO	10,51%
De Presupuestos cerrados:	
1. REALIZACIÓN DE PAGOS	87,72%
2. REALIZACIÓN DE COBROS	29,76%

CUENTA DEL RESULTADO ECONÓMICO- PATRIMONIAL

AHORRO	66.030,66
DESAHORRO	0,00

ESTADO DE MODIFICACIONES DE CRÉDITO

	TOTALES	%
Créditos Extraordinarios	150.362,04	9,52%
Suplementos de Crédito	0,00	0,00%
Ampliaciones de Crédito	0,00	0,00%
Transferencias de Crédito Positivas	503.007,89	31,84%
Transferencias de Crédito Negativas	503.007,89	31,84%
Incorporaciones de Remanentes de Crédito	408.560,35	25,86%
Créditos Generados por Ingresos	1.115.369,44	70,61%
Bajas por Anulación	94.589,79	5,99%
Ajustes Prórroga	0,00	0,00%
TOTAL MODIFICACIONES	1.579.702,04	100,00%

INDICADORES FINANCIEROS

1. ENDEUDAMIENTO POR HABITANTE	158,81 €
2. LIQUIDEZ INMEDIATA	0,69
3. SOLVENCIA A CORTO PLAZO	1,66