

**INFORME DEFINITIVO
DE LA FISCALIZACIÓN DE LA CUENTA GENERAL DEL EJERCICIO 2015 DEL
AYUNTAMIENTO DE HERMIGUA**

En el ejercicio de la función fiscalizadora que le impone el artículo 11, apartado b) de la Ley Territorial 4/1989, de 2 de mayo, de la Audiencia de Cuentas de Canarias, y en virtud del artículo 223 del Texto Refundido de la Ley Reguladora de las Haciendas Locales, aprobado por el Real Decreto Legislativo 2/2004, de 5 marzo (en adelante, TRLRHL), en base a las cuentas anuales integrantes de la Cuenta General del EJERCICIO ECONÓMICO DE 2015, esta Audiencia de Cuentas emite el presente informe definitivo.

La Entidad ha presentado la información que compone la Cuenta General por vía telemática y ajustada a los requisitos de la Instrucción de Contabilidad para la Administración Local.

En la fiscalización llevada a cabo sobre la misma se ha observado lo siguiente:

A) En relación con el procedimiento de aprobación del Presupuesto

El Presupuesto del ejercicio ha sido aprobado fuera del plazo establecido en el artículo 169 del TRLRHL.

ANÁLISIS DE INDICADORES

A) INDICADORES PRESUPUESTARIOS

A continuación se realiza un análisis de la evolución en cinco ejercicios de siete indicadores presupuestarios relevantes.

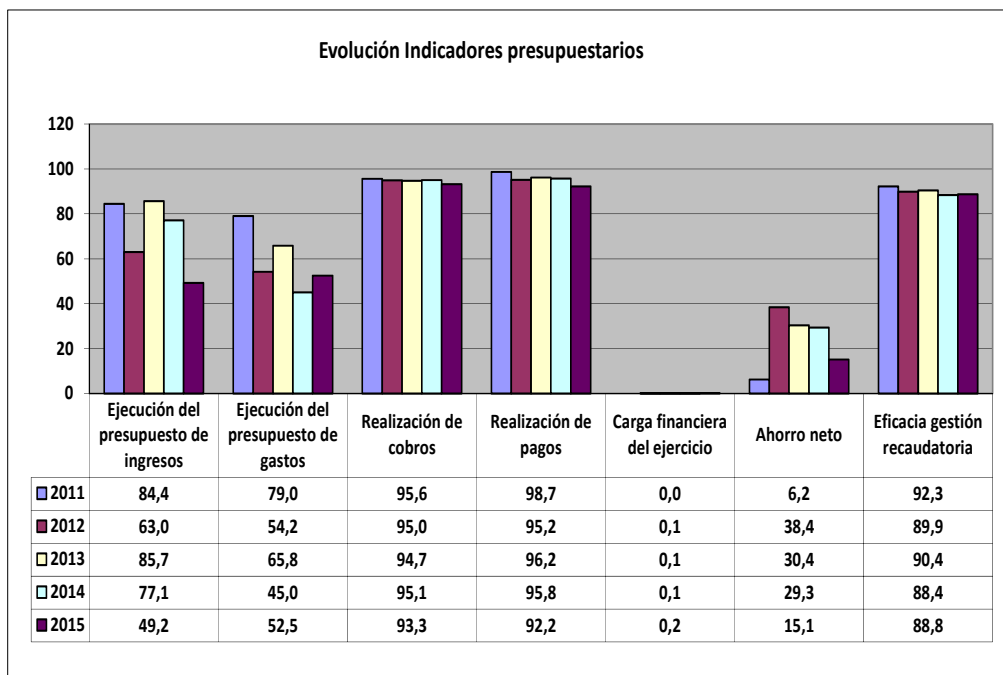

- **Ejecución del presupuesto de ingresos**

El índice de ejecución de ingresos mide el porcentaje de las previsiones definitivas de ingresos que han dado lugar al reconocimiento contable de derechos liquidados.

Se debe tener en cuenta que, en el caso de las modificaciones de crédito financiadas con el Remanente de tesorería para gastos generales o Excesos de Financiación Afectada, estas fuentes de financiación no figuran como derechos reconocidos, lo que sesga este indicador.

Valores para este índice mayores al 90 % se consideran satisfactorios; en cambio, valores inferiores alertan sobre la formulación de unas previsiones excesivas de ingresos.

En la evolución de este indicador en los ejercicios analizados se observa una caída de 35,2 puntos porcentuales, ello es consecuencia, en gran medida, de la financiación de gastos con remanente de tesorería.

- **Ejecución del presupuesto de gastos**

El índice de ejecución de gastos expresa el porcentaje que suponen las obligaciones reconocidas con cargo al presupuesto de gastos del ejercicio corriente en relación con el volumen de créditos definitivos.

El índice de ejecución de gastos, que nos muestra el grado en que los créditos definitivos han dado lugar al reconocimiento de obligaciones, también ha de alcanzar valores superiores al 80 %.

En la evolución de este indicador en los ejercicios analizados se observa una caída de 26,5 puntos porcentuales.

- **Realización de cobros**

El índice de cumplimiento de los cobros refleja el porcentaje de derechos liquidados con cargo al presupuesto corriente que han sido cobrados durante el ejercicio presupuestario.

Este indicador mide, por lo tanto, la capacidad de la Entidad Pública para transformar en liquidez los derechos de cobro liquidados y vencidos, es decir, el ritmo de cobro.

En principio, parece deseable que el valor del índice supere el 80 %, lo que supondría una razonable conversión en liquidez de los derechos de cobro liquidados.

No se observan cambios significativos en la evolución de este indicador en los ejercicios analizados.

- **Realización de pagos**

El índice de cumplimiento de pago de los gastos refleja el porcentaje de obligaciones reconocidas durante el ejercicio con cargo al presupuesto corriente que han sido pagadas durante el mismo.

Valores para este índice entre el 80 % y el 90 % se consideran satisfactorios; en cambio, valores inferiores alertan sobre la posible existencia de dificultades en la tesorería.

En la evolución de este indicador en los ejercicios analizados se observa una caída de 6,5 puntos porcentuales.

- **Carga financiera del ejercicio**

Este indicador relaciona por cociente la carga financiera del ejercicio (obligaciones reconocidas por los capítulos 3 y 9) con los derechos liquidados por operaciones corrientes.

Cuanto menor sea el peso de la carga financiera en relación con los ingresos corrientes, mayor margen de maniobra tendrá la Entidad para financiar sus inversiones.

En la evolución de este indicador en los ejercicios analizados se observa un ligero aumento de 0,2 puntos porcentuales.

- **Ahorro neto**

El índice de ahorro neto se obtiene dividiendo el ahorro neto (derechos reconocidos corrientes menos obligaciones reconocidas corrientes y obligaciones reconocidas del capítulo 9), por el volumen de derechos liquidados por operaciones corrientes.

Este indicador refleja la capacidad que tiene la Entidad de atender con sus recursos ordinarios a sus gastos corrientes, incluida la imputación al presente de las deudas contraídas en el pasado para la financiación de las inversiones. Debe presentar valores positivos.

En la evolución de este indicador en los ejercicios analizados se observa un aumento 8,9 puntos porcentuales.

- **Eficacia en la gestión recaudatoria**

El índice de gestión recaudatoria refleja el porcentaje de derechos liquidados con cargo a los ingresos tributarios y precios públicos que han sido cobrados durante el ejercicio presupuestario.

Este indicador mide, por lo tanto, la capacidad de la Entidad para transformar en liquidez los derechos de cobro liquidados y vencidos de los capítulos 1, 2 y 3, es decir, el ritmo de cobro.

En principio, parece deseable que el valor del índice supere el 80 %, lo que supondría una razonable conversión en liquidez de los derechos de cobro liquidados.

En la evolución de este indicador en los ejercicios analizados se observa una caída de 3,6 puntos porcentuales.

B) INDICADORES FINANCIEROS

Se realiza una descripción de tres indicadores financieros con indicación del valor que a juicio de esta Audiencia de Cuentas resulta razonable.

- **Liquidez inmediata**

Se obtiene determinando el porcentaje que suponen los fondos líquidos (dinero disponible en caja y bancos, así como otras inversiones financieras temporales con un alto grado de liquidez) con relación a las obligaciones presupuestarias y no presupuestarias a corto plazo.

Este indicador refleja a 31 de diciembre el porcentaje de deudas presupuestarias y no presupuestarias que pueden atenderse con la liquidez inmediatamente disponible. Cuanto mayor sea este porcentaje, menor es el riesgo financiero de la Entidad, si bien un valor excesivo revelará un excedente de liquidez que habrá que colocar.

Ahora bien, dado que habitualmente se considera que el valor del ratio debería situarse en el intervalo 0,70-0,90 niveles superiores pondrían de manifiesto un excedente de tesorería que debería ser objeto de inversión por parte de la Entidad, al objeto de obtener una rentabilidad más adecuada.

En el ejercicio 2015 este indicador asciende a 10,1 en tantos por uno.

- **Relación de endeudamiento**

Se define como el cociente, en tanto por uno, entre las agrupaciones de provisiones y acreedores a corto plazo (pasivo corriente), sobre las agrupaciones de provisiones y acreedores a largo plazo (pasivo no corriente) del pasivo del balance.

Indica qué porcentaje representa el exigible a corto plazo, sobre las obligaciones reembolsables a largo plazo. Un valor superior a 1 indica un mayor volumen de deuda a corto plazo que de deuda a largo plazo, y a la inversa.

Cuanto más se aproxima su valor a cero, mayor es el peso de las obligaciones a largo plazo sobre el total de obligaciones a corto y a la inversa.

En el ejercicio 2015 este indicador asciende a 2,5 en tantos por uno.

- **Endeudamiento por habitante**

El índice relativo a la deuda per cápita, o endeudamiento por habitante, se obtiene dividiendo el pasivo corriente y el no corriente existente a 31 de diciembre entre el número de habitantes. Este indicador refleja el montante de deuda per cápita, y ha de ser analizado observando su evolución a lo largo del tiempo.

Obviamente, cuanto mayor sea esta ratio, mayor es el nivel de endeudamiento de la Entidad y mayor riesgo de insolvencia se produce.

En el ejercicio 2015 este indicador asciende a 236,1 euros por habitante.

ANÁLISIS ECONÓMICO-FINANCIERO

La principal fuente de financiación de la Entidad en el ejercicio fue el capítulo 4 (Transferencias corrientes), que alcanzó el 32,7 % de los derechos reconocidos, seguido en importancia del capítulo 2 (Impuestos indirectos) con el 25 %.

El principal componente del gasto fue el capítulo 1 (Gastos de personal), que representó el 40,4 % de las obligaciones reconocidas. Le sigue el capítulo 6 (Inversiones reales), que supuso el 35,9 % del total del gasto.

Las modificaciones netas de crédito para gastos supusieron el 109,3 % de los créditos iniciales del Presupuesto, correspondiendo el mayor volumen de las mismas al capítulo 6.

Los grados de ejecución del presupuesto de ingresos y gastos fueron reducidos, en tanto que los niveles de realización de los cobros y pagos se situaron en, niveles elevados, el 93,3 % y 92,2 %, respectivamente, habiendo alcanzado la eficacia en la gestión recaudatoria un 88,8 %.

Los importes pendientes de cobro en ejercicios cerrados eran elevados.

La carga financiera del ejercicio alcanzó el 0,2 % de los derechos reconocidos netos por operaciones corrientes.

El Resultado presupuestario ajustado fue positivo, debido a que los ingresos generados en el ejercicio fueron suficientes para atender a los gastos, al igual que el Remanente de tesorería para gastos generales.

Santa Cruz de Tenerife, a 14 de noviembre de 2017.

EL PRESIDENTE EN FUNCIONES,
Rafael Díaz Martínez

**ALEGACIONES AL INFORME PROVISIONAL DE LA FISCALIZACIÓN DE LA CUENTA
GENERAL DEL EJERCICIO 2015 DEL AYUNTAMIENTO DE HERMIGUA**

En el plazo concedido para ello la Entidad no remitió alegaciones al Informe Provisional de Fiscalización.

TIPO ENTIDAD:	Ayuntamiento			Página 1/2
MODELO:	Normal	Código:	38 021	Población: 1.950
PROVINCIA:	Santa Cruz de Tenerife	ISLA:	La Gomera	(Fuente: INE a 1 enero 2015)

<u>LIQUIDACIÓN DEL PTO. DE INGRESOS</u>	Previsiones Iniciales	Modificaciones Previsiones	%	Previsiones Definitivas	Derechos Rec. Netos	%	%	Recaudación Neta	%	Pendiente Cobro
1 IMPUESTOS DIRECTOS	270.232,64	0,00	0,00%	270.232,64	361.124,67	133,63%	12,53%	243.623,21	67,46%	117.501,46
2 IMPUESTOS INDIRECTOS	719.803,92	0,00	0,00%	719.803,92	718.697,82	99,85%	24,95%	716.381,32	99,68%	2.316,50
3 TASAS, P.P. Y OTROS INGRESOS	222.700,00	0,00	0,00%	222.700,00	256.524,93	115,19%	8,90%	226.021,23	88,11%	30.503,70
4 TRANSFERENCIAS CORRIENTES	1.013.651,50	19.477,62	1,92%	1.033.129,12	942.317,61	91,21%	32,71%	902.337,66	95,76%	39.979,95
5 INGRESOS PATRIMONIALES	44.490,00	0,00	0,00%	44.490,00	43.018,33	96,69%	1,49%	39.618,33	92,10%	3.400,00
6 ENAJENACION INVERSIONES REALES	0,00	0,00	0,00%	0,00	0,00	0,00%	0,00%	0,00	0,00%	0,00
7 TRANSFERENCIAS DE CAPITAL	526.356,38	41.692,22	7,92%	568.048,60	559.290,73	98,46%	19,41%	559.290,73	100,00%	0,00
8 ACTIVOS FINANCIEROS	0,00	2.995.519,15	0,00%	2.995.519,15	0,00	0,00%	0,00%	0,00	0,00%	0,00
9 PASIVOS FINANCIEROS	0,00	0,00	0,00%	0,00	0,00	0,00%	0,00%	0,00	0,00%	0,00
TOTAL INGRESOS	2.797.234,44	3.056.688,99	109,28%	5.853.923,43	2.880.974,09	49,21%	100,00%	2.687.272,48	93,28%	193.701,61

<u>LIQUIDACIÓN DEL PTO. DE GASTOS</u>	Créditos Iniciales	Modificaciones de Crédito	%	Créditos Definitivos	Obligaciones Rec. Netas	%	%	Pagos Líquidos	%	Pendiente Pago
1 GASTOS DE PERSONAL	1.476.190,05	-4.233,33	-0,29%	1.471.956,72	1.243.081,82	84,45%	40,44%	1.242.874,38	99,98%	207,44
2 GASTOS CORR. EN BS. Y SERV.	649.009,05	39.888,19	6,15%	688.897,24	601.047,72	87,25%	19,55%	538.669,09	89,62%	62.378,63
3 GASTOS FINANCIEROS	11.000,00	0,00	0,00%	11.000,00	4.707,33	42,79%	0,15%	4.707,33	100,00%	0,00
4 TRANSFERENCIAS CORRIENTES	123.708,37	19.587,97	15,83%	143.296,34	121.384,99	84,71%	3,95%	108.292,91	89,21%	13.092,08
5 FONDO DE CONTINGENCIA	0,00	0,00	0,00%	0,00	0,00	0,00%	0,00%	0,00	0,00%	0,00
6 INVERSIONES REALES	537.326,97	3.001.446,16	558,59%	3.538.773,13	1.103.732,27	31,19%	35,91%	939.963,63	85,16%	163.768,64
7 TRANSFERENCIAS DE CAPITAL	0,00	0,00	0,00%	0,00	0,00	0,00%	0,00%	0,00	0,00%	0,00
8 ACTIVOS FINANCIEROS	0,00	0,00	0,00%	0,00	0,00	0,00%	0,00%	0,00	0,00%	0,00
9 PASIVOS FINANCIEROS	0,00	0,00	0,00%	0,00	0,00	0,00%	0,00%	0,00	0,00%	0,00
TOTAL GASTOS	2.797.234,44	3.056.688,99	109,28%	5.853.923,43	3.073.954,13	52,51%	100,00%	2.834.507,34	92,21%	239.446,79

<u>REMANENTE DE TESORERÍA</u>	
1. Fondos líquidos	3.296.099,86
2. (+) Derechos pendientes de cobro	726.249,71
(+) del Presupuesto corriente	193.701,61
(+) del Presupuesto cerrado	532.548,10
(+) de operaciones no pptarias.	0,00
3. (-) Obligaciones pendientes de pago	-300.937,87
(+) del Presupuesto corriente	239.446,79
(+) del Presupuesto cerrado	263,78
(+) de operaciones no pptarias.	61.227,30
4. (+) Partidas pendientes de aplicación	-17.306,18
(-) cobros realizados ptes. aplicac. defin.	17.360,65
(+) pagos realizados ptes. aplicac. defin.	54,47
I. Remanente de tesorería total (1+2-3+4)	3.704.105,52
II. Saldos de dudoso cobro	315.088,32
III. Exceso de financiación afectada	639.336,90
IV. Remanente tesorería para gastos grales. (I-II-III)	2.749.680,30

<u>PRESUPUESTOS CERRADOS</u>	Derechos	Obligaciones
Saldo a 1 de enero de 2015	641.259,34	98.840,74
Variación	-521,00	0,00
Cobros/Pagos	108.190,24	98.576,96
Saldo a 31 de diciembre de 2015	532.548,10	263,78

<u>RESULTADO PRESUPUESTARIO</u>		
1. Derechos reconocidos netos	2.880.974,09	
2. Obligaciones reconocidas netas	3.073.954,13	
3. Resultado presupuestario (1-2)		-192.980,04
4. Gastos finan. reman.tesorería para gtos. generales	755.500,41	
5. Desviaciones negativas de financiación	417.726,77	
6. Desviaciones positivas de financiación	0,00	
7. RESULTADO PPTARIO. AJUSTADO		980.247,14

<u>INDICADORES PRESUPUESTARIOS</u>	
1. EJECUCIÓN DEL PRESUPUESTO DE INGRESOS	49,21%
2. EJECUCIÓN DEL PRESUPUESTO DE GASTOS	52,51%
3. REALIZACIÓN DE COBROS	93,28%
4. REALIZACIÓN DE PAGOS	92,21%
5. CARGA FINANCIERA DEL EJERCICIO	0,20%
6. AHORRO NETO	15,14%
7. EFICACIA EN LA GESTIÓN RECAUDATORIA	88,75%

TIPO ENTIDAD:	Ayuntamiento		Página 2/2
MODELO:	Normal	Código:	38 021
PROVINCIA:	Santa Cruz de Tenerife	Población:	1.950

BALANCE					
ACTIVO	EJERCICIO 2015	%	PATRIMONIO NETO Y PASIVO	EJERCICIO 2015	%
A) ACTIVO NO CORRIENTE	16.993.563,94	82,09%	A) PATRIMONIO NETO	20.240.582,31	97,78%
I. Inmovilizado intangible	38.613,45	0,19%	I. Patrimonio	6.912.443,25	33,39%
II. Inmovilizado material	16.947.440,37	81,87%	II. Patrimonio generado	13.328.139,06	64,38%
III. Inversiones inmobiliarias	0,00	0,00%	III. Ajustes por cambios de valor	0,00	0,00%
IV. Patrimonio público del suelo	0,00	0,00%	IV. Subvenciones recibidas ptes. imputación a rdos.	0,00	0,00%
V. Inv. financ. l/p entid. grupo, multig. y asoc.	0,00	0,00%	B) PASIVO NO CORRIENTE	133.465,19	0,64%
VI. Inv. financ. a l/p	7.510,12	0,04%	I. Provisiones a l/p	0,00	0,00%
VII. Deudores y otras cuentas a cobrar	0,00	0,00%	II. Deudas a l/p	133.465,19	0,64%
B) ACTIVO CORRIENTE	3.707.315,72	17,91%	III. Deudas con entid. del grupo, multigrupo y asoc.	0,00	0,00%
I. Activos en estado de venta	0,00	0,00%	IV. Acreedores y otras cuentas a pagar a l/p	0,00	0,00%
II. Existencias	0,00	0,00%	V. Ajustes por periodificación a l/p	0,00	0,00%
III. Deudores y otras cuentas a cobrar c/p	411.215,86	1,99%	C) PASIVO CORRIENTE	326.832,16	1,58%
IV. Inv. financ. c/p entid. grupo, multigrupo y asoc.	0,00	0,00%	I. Provisiones a c/p	0,00	0,00%
V. Inv. financ. a c/p	0,00	0,00%	II. Deudas a c/p	201.162,08	0,97%
VI. Ajustes por periodificación	0,00	0,00%	III. Deudas con entid. grupo, multigrupo y asoc. c/p	0,00	0,00%
VII. Efectivo y otros activos líquidos equivalentes	3.296.099,86	15,92%	IV. Acreedores y otras cuentas a pagar a c/p	125.670,08	0,61%
			V. Ajustes por periodificación a c/p	0,00	0,00%
TOTAL ACTIVO	20.700.879,66	100,00%	TOTAL PATRIMONIO NETO Y PASIVO	20.700.879,66	100,00%

1. ESTADO TOTAL DE CAMBIOS EN EL PATRIMONIO NETO

	I. Patrimonio	II. Patrimonio generado	III. Ajustes por cambio valor	IV. Subvenciones recibidas	TOTAL
Patrimonio neto al final del ejercicio 2014	6.912.443,25	12.519.597,32	0,00	0,00	19.432.040,57
Aj. por cambios de crit. contables y corr.err.	0,00	0,00	0,00	0,00	-
Patrimonio neto inicial ajustado del ejercicio 2015	6.912.443,25	12.519.597,32	0,00	0,00	19.432.040,57
Variaciones del patrimonio neto ejercicio 2015	0,00	808.541,74	0,00	0,00	808.541,74
PATRIMONIO NETO AL FINAL DEL EJERCICIO 2015	6.912.443,25	13.328.139,06	0,00	0,00	20.240.582,31

2. ESTADO DE INGRESOS Y GASTOS RECONOCIDOS

I. Resultado económico patrimonial	809.062,74
II. Ingresos y gastos reconocidos direct. en p. neto	0,00
III. Transferencias a la cta. del rdo. ec-patrimonial	0,00
IV. TOTAL ingresos y gastos reconocidos	809.062,74

CUENTA DE RESULTADO ECONÓMICO- PATRIMONIAL

Resultado (ahorro/desahorro) neto del ejercicio	809.062,74
---	------------

3. ESTADO DE OPERACIONES CON LA ENTIDAD O ENTIDADES PROPIETARIAS.

a) OPERACIONES PATRIMONIALES CON LA ENTIDAD O ENTIDADES PROPIETARIAS.	
1. Aportación patrimonial dineraria	0,00
2. Aportación de bienes y derechos	0,00
3. Asunción y condonación de pasivos financieros	0,00
4. Otras aportaciones de la entidad propietaria	0,00
5. (-) Devolución de bienes y derechos	0,00
6. (-) Otras devoluciones a la entidad propietaria	0,00
TOTAL	0,00
b) OTRAS OPERACIONES CON LA ENTIDAD O ENTIDADES PROPIETARIAS.	
I. Ingresos y gastos reconoc. direct. en cta. rtdo	0,00
II. Ingresos y gastos reconoc. directamente p. neto	0,00
TOTAL (I+II)	0,00

ESTADO DE FLUJOS DE EFECTIVO

	TOTALES
I. FLUJOS DE EFECTIVO ACTIVIDADES DE GESTIÓN	849.159,62
II. FLUJOS DE EFECTIVO ACTIVIDADES DE INVERSIÓN	-989.304,06
III. FLUJOS DE EFECTIVO ACTIVIDADES DE FINANCIACIÓN	1.405,80
IV. FLUJOS DE EFECTIVO PENDIENTES DE CLASIFICACIÓN	16.300,87
V. EFECTO DE LAS VARIACIONES DE TIPOS DE CAMBIO	0,00
VI. INCREMENTO/DISMINUCIÓN NETA DEL EFECTIVO	-122.437,77
Efectivo y act. líq. equivalentes al inicio ejercicio	3.418.537,63
Efectivo y act. líq. equivalentes al final ejercicio	3.296.099,86

INDICADORES FINANCIEROS

1. LIQUIDEZ INMEDIATA	10,08
2. ENDEUDAMIENTO POR HABITANTE	236,05 €
3. RELACIÓN DE ENDEUDAMIENTO	2,45