

**INFORME DEFINITIVO
DE LA FISCALIZACIÓN DE LA CUENTA GENERAL DEL EJERCICIO 2013 DEL
AYUNTAMIENTO DE LOS LLANOS DE ARIDANE**

En el ejercicio de la función fiscalizadora que le impone el artículo 11, apartado b) de la Ley Territorial 4/1989, de 2 de mayo, y en virtud del artículo 223 del Texto Refundido de la Ley Reguladora de las Haciendas Locales, aprobado por el Real Decreto Legislativo 2/2004, de 5 marzo (en adelante, TRLRHL), en base a las cuentas anuales integrantes de la Cuenta General del EJERCICIO ECONÓMICO DE 2013, esta Audiencia de Cuentas emite el presente informe definitivo.

La Entidad ha presentado, con posterioridad al plazo legalmente establecido, la información que compone la Cuenta General por vía telemática y ajustada a los requisitos de la Instrucción de Contabilidad para la Administración Local.

En la fiscalización llevada a cabo sobre la misma se han observado los aspectos siguientes, figurando en el Anexo únicamente los incumplimientos relacionados con la coherencia interna y el contenido de las cuentas anuales, y en su caso, los relativos a la cumplimentación de la Información Adicional:

A) En relación con el procedimiento de aprobación del Presupuesto

El Presupuesto del ejercicio ha sido aprobado fuera del plazo establecido en el artículo 169 TRLRHL.

B) En relación con el procedimiento de aprobación de la Cuenta General

1.- No se ha cumplido el plazo establecido para la elaboración de la Cuenta General.

2.- No se ha cumplido el plazo establecido para la presentación de la Cuenta General al Pleno.

3.- La Cuenta General ha sido aprobada por el Pleno de la Corporación fuera del plazo establecido en el artículo 212.4 del Real Decreto Legislativo 2/2004, de 5 de marzo, por el que se aprueba el Texto Refundido de la Ley reguladora de las Haciendas Locales.

C) En relación con la Liquidación del Presupuesto

El importe de las obligaciones reconocidas netas del capítulo 4 de la Liquidación del presupuesto de gastos no coincide con la suma del debe de las cuentas "Transferencias corrientes" y "Subvenciones corrientes" del Balance de comprobación.

D) En relación con la Memoria

En el contenido de la Memoria figura información descriptiva no cumplimentada.

ANÁLISIS EVOLUTIVO DE INDICADORES

A) INDICADORES PRESUPUESTARIOS

A continuación se realiza un análisis de la evolución en cinco ejercicios de siete indicadores presupuestarios relevantes.

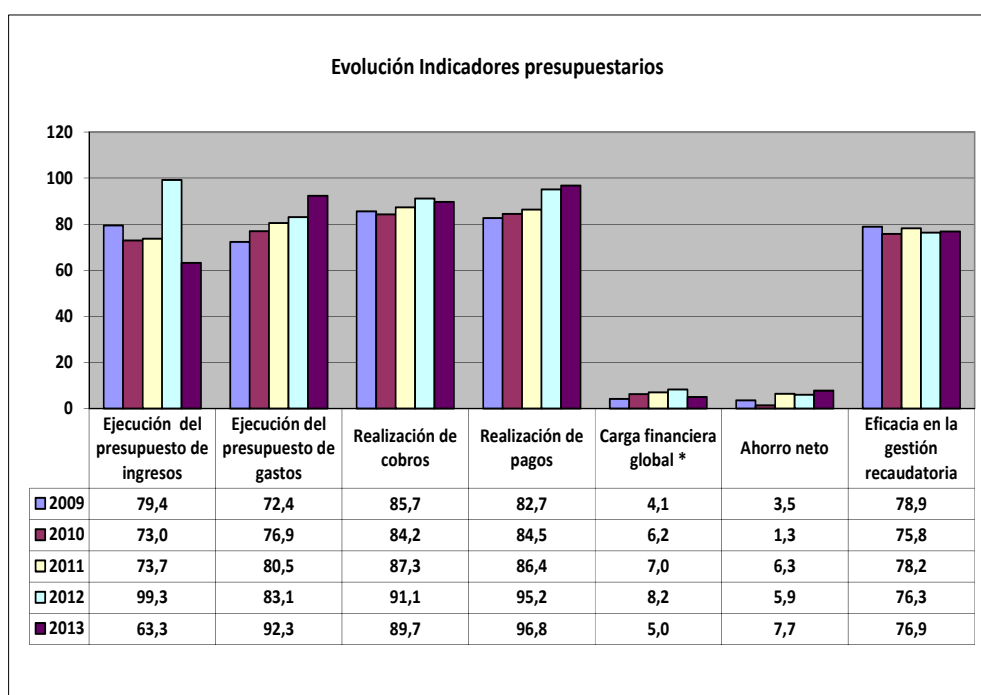

* En los ejercicios 2010-2013 para el cálculo de la carga financiera global sólo se han considerado los ingresos por operaciones corrientes.

- **Ejecución del presupuesto de ingresos**

El índice de ejecución de ingresos mide el porcentaje de las previsiones definitivas de ingresos que han dado lugar al reconocimiento contable de derechos liquidados.

Se debe tener en cuenta que, en el caso de las modificaciones de crédito financiadas con el Remanente de tesorería para gastos generales o Excesos de Financiación Afectada, estas fuentes de financiación no figuran como derechos reconocidos, lo que sesga este indicador.

Valores para este índice mayores al 90 % se consideran satisfactorios; en cambio, valores inferiores alertan sobre la formulación de unas previsiones excesivas de ingresos.

En la evolución de este indicador en los ejercicios analizados se observa una caída de 16,2 puntos porcentuales.

- **Ejecución del presupuesto de gastos**

El índice de ejecución de gastos expresa el porcentaje que suponen las obligaciones reconocidas con cargo al presupuesto de gastos del ejercicio corriente en relación con el volumen de créditos definitivos.

El índice de ejecución de gastos, que nos muestra el grado en que los créditos definitivos han dado lugar al reconocimiento de obligaciones, también ha de alcanzar valores superiores al 80 %.

En la evolución de este indicador en los ejercicios analizados se observa un aumento de 19,9 puntos porcentuales.

- **Realización de cobros**

El índice de cumplimiento de los cobros refleja el porcentaje de derechos liquidados con cargo al presupuesto corriente que han sido cobrados durante el ejercicio presupuestario.

Este indicador mide, por lo tanto, la capacidad de la Entidad Pública para transformar en liquidez los derechos de cobro liquidados y vencidos, es decir, el ritmo de cobro.

En principio, parece deseable que el valor del índice supere el 80 %, lo que supondría una razonable conversión en liquidez de los derechos de cobro liquidados.

En la evolución de este indicador en los ejercicios analizados se observa un aumento de 4,1 puntos porcentuales.

- **Realización de pagos**

El índice de cumplimiento de pago de los gastos refleja el porcentaje de obligaciones reconocidas durante el ejercicio con cargo al presupuesto corriente que han sido pagadas durante el mismo.

Valores para este índice entre el 80 % y el 90 % se consideran satisfactorios; en cambio, valores inferiores alertan sobre la posible existencia de dificultades en la tesorería.

En la evolución de este indicador en los ejercicios analizados se observa un aumento de 14,1 puntos porcentuales.

- **Carga financiera global**

Este indicador relaciona por cociente la carga financiera del ejercicio (obligaciones reconocidas por los capítulos 3 y 9) con los derechos liquidados por operaciones corrientes.

Cuanto menor sea el peso de la carga financiera en relación con los ingresos corrientes, mayor margen de maniobra tendrá la Entidad para financiar sus inversiones.

Dado el cambio en su fórmula de determinación, sólo son comparables en este indicador los ejercicios 2010, 2011, 2012 y 2013.

En el ejercicio 2013 se observa una caída de 1,2 puntos porcentuales con relación al ejercicio 2010.

- **Ahorro neto**

El índice de ahorro neto se obtiene dividiendo el ahorro neto (derechos reconocidos corrientes menos obligaciones reconocidas corrientes y obligaciones reconocidas del capítulo 9), por el volumen de derechos liquidados por operaciones corrientes.

Este indicador refleja la capacidad que tiene la Entidad de atender con sus recursos ordinarios a sus gastos corrientes, incluida la imputación al presente de las deudas contraídas en el pasado para la financiación de las inversiones. Debe presentar valores positivos.

En la evolución de este indicador en los ejercicios analizados se observa un aumento de 4,2 puntos porcentuales.

- **Eficacia en la gestión recaudatoria**

El índice de gestión recaudatoria refleja el porcentaje de derechos liquidados con cargo a los ingresos tributarios y precios públicos que han sido cobrados durante el ejercicio presupuestario.

Este indicador mide, por lo tanto, la capacidad de la Entidad para transformar en liquidez los derechos de cobro liquidados y vencidos de los capítulos 1, 2 y 3, es decir, el ritmo de cobro.

En principio, parece deseable que el valor del índice supere el 80 %, lo que supondría una razonable conversión en liquidez de los derechos de cobro liquidados.

En la evolución de este indicador en los ejercicios analizados se observa una caída de 2 puntos porcentuales.

B) INDICADORES FINANCIEROS Y PATRIMONIALES

Se realiza un análisis de la evolución en cinco ejercicios de tres indicadores financieros y patrimoniales.

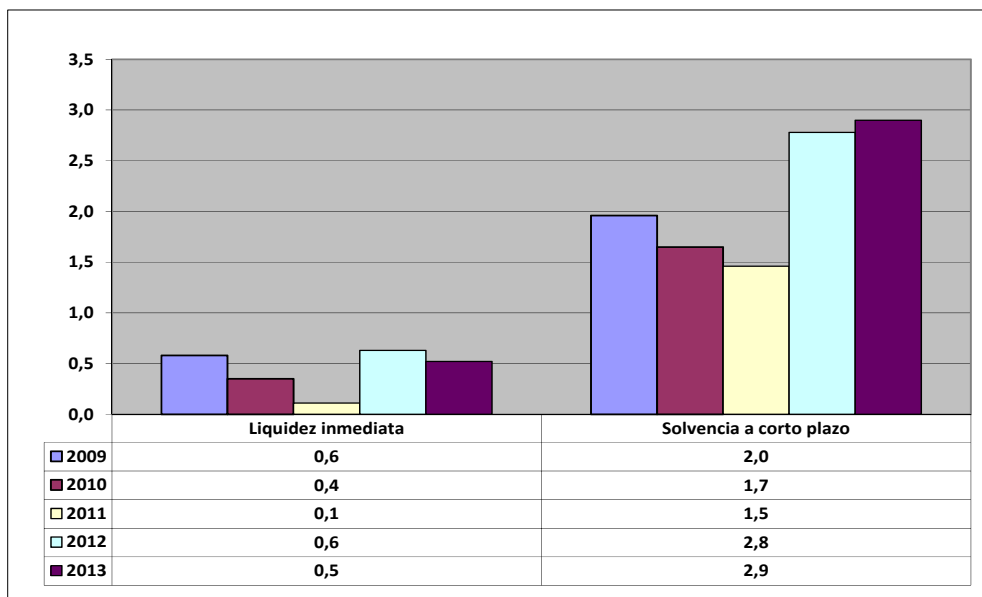

- **Liquidez inmediata**

Se obtiene determinando el porcentaje que suponen los fondos líquidos (dinero disponible en caja y bancos, así como otras inversiones financieras temporales con un alto grado de liquidez) con relación a las obligaciones presupuestarias y extrapresupuestarias pendientes de pago (minoradas por el volumen de pagos pendientes de aplicación).

Este indicador refleja a 31 de diciembre el porcentaje de deudas presupuestarias y extrapresupuestarias que pueden atenderse con la liquidez inmediatamente disponible. Cuanto mayor sea este porcentaje, menor es el riesgo financiero de la Entidad, si bien un valor excesivo revelará un excedente de liquidez que habrá que colocar.

Ahora bien, dado que habitualmente se considera que el valor del ratio debería situarse en el intervalo 0,70-0,90 niveles superiores pondrían de manifiesto un excedente de tesorería que debería ser objeto de inversión por parte de la Entidad, al objeto de obtener una rentabilidad más adecuada.

No se observan cambios significativos en la evolución de este indicador en los ejercicios analizados.

- **Solvencia a corto plazo**

Refleja la capacidad que tienen los elementos más líquidos del activo circulante de una Entidad Local para hacer frente a las obligaciones pendientes de pago.

Se obtiene, calculando el porcentaje que suponen los fondos líquidos y los derechos pendientes de cobro netos, con relación a las obligaciones netas pendientes de pago. En el numerador de la expresión se incluyen los fondos líquidos y los derechos pendientes de cobro netos, deducidos los cobros pendientes de aplicación. Asimismo, de las obligaciones pendientes de pago, tanto presupuestarias como extrapresupuestarias, se excluyen los pagos pendientes de aplicación.

Este indicador refleja la capacidad que tiene la Entidad Pública a corto plazo para atender el pago de sus deudas.

Cuando este indicador presenta valores superiores a 1, existe un Remanente de tesorería total positivo; en caso contrario, será negativo, y habrá que cubrirlo con ingresos presupuestarios del próximo ejercicio.

En la evolución de este indicador en los ejercicios analizados se observa un aumento, en tantos por uno, de 0,9.

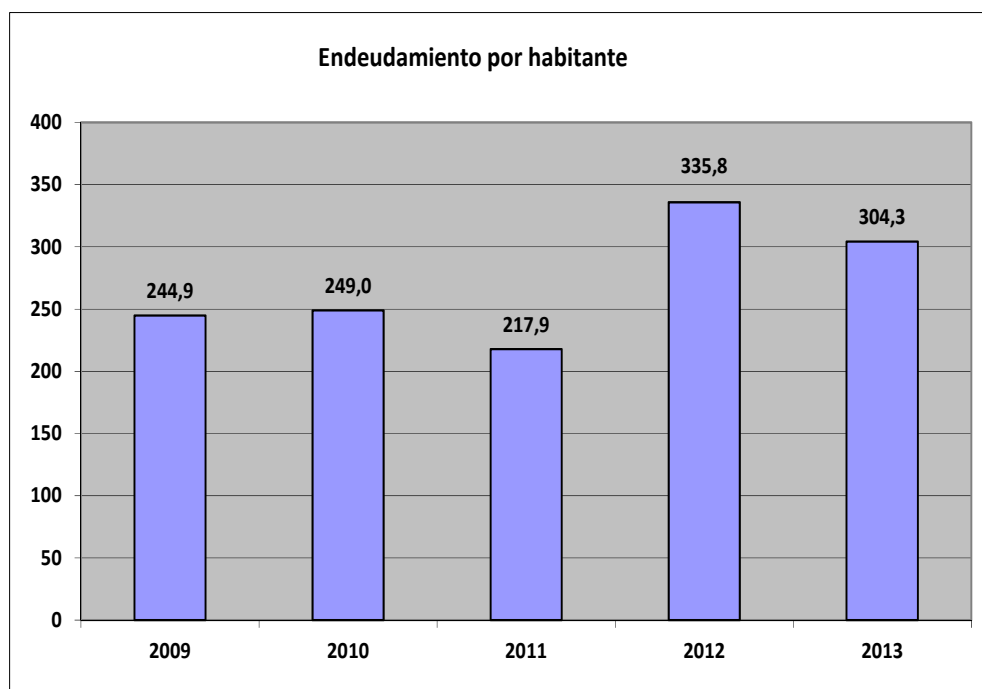

- **Endeudamiento por habitante**

El índice relativo a la deuda per cápita, o endeudamiento por habitante, se obtiene dividiendo la deuda financiera total existente a 31 de diciembre entre el número de habitantes. Este indicador refleja el montante de deuda per cápita, y ha de ser analizado observando su evolución a lo largo del tiempo.

Obviamente, cuanto mayor sea esta ratio, mayor es el nivel de endeudamiento de la Entidad y mayor riesgo de insolvencia se produce.

En la evolución de este indicador en los ejercicios analizados se observa un aumento de 59,4 euros por habitante.

ANÁLISIS ECONÓMICO-FINANCIERO

La principal fuente de financiación de la Entidad en el ejercicio fue el capítulo 4 (Transferencias corrientes), que alcanzó el 56,1 % de los derechos reconocidos, seguido en importancia del capítulo 1 (Impuestos directos) con el 23,6 %.

El principal componente del gasto fue el capítulo 1 (Gastos de personal), que representó el 55,2% de las obligaciones reconocidas. Le sigue el capítulo 4 (Transferencias corrientes), que supuso el 29,3 % del total del gasto.

Las modificaciones netas de crédito para gastos supusieron el 14,4 % de los créditos iniciales del Presupuesto, correspondiendo el mayor volumen de las mismas al capítulo 6 (Inversiones reales).

Los grados de ejecución del presupuesto de ingresos y gastos fueron elevados, respectivamente, en tanto que los niveles de realización de los cobros y pagos se situaron en, niveles intermedios y elevados, el 89,7 % y 96,8 %, respectivamente, habiendo alcanzado la eficacia en la gestión recaudatoria un 76,8 %.

Los importes pendientes de cobro en ejercicios cerrados eran elevados.

La carga financiera global alcanzó el 5 % de los derechos reconocidos netos por operaciones corrientes.

El Resultado presupuestario ajustado fue positivo, debido a que los ingresos generados en el ejercicio fueron suficientes para atender a los gastos, al igual que el Remanente de tesorería para gastos generales.

Santa Cruz de Tenerife, a 24 de noviembre de 2015.

EL PRESIDENTE,

Fdo.: Rafael DÍAZ MARTÍNEZ

**ALEGACIONES AL INFORME PROVISIONAL DE LA FISCALIZACIÓN DE LA CUENTA
GENERAL DEL EJERCICIO 2013 DEL AYUNTAMIENTO DE LOS LLANOS DE ARIDANE**

En el plazo concedido para ello la Entidad remitió alegaciones al Informe Provisional de Fiscalización.

INCIDENCIAS

Cuenta General del ejercicio 2013 de la Entidad Ayuntamiento Los Llanos de Aridane (Santa Cruz de Tenerife)

INCIDENCIAS EN LAS CUENTAS ANUALES Y DOCUMENTACIÓN COMPLEMENTARIA

Ayuntamiento Los Llanos de Aridane (NIF: P3802400F)
16) Memoria Tesorería
496. Contenido de las cuentas anuales. Memoria No se ha cumplimentado la información del punto "12.b) Estado de conciliación bancaria" de la Memoria.
17) Memoria Fondos propios
497. Contenido de las cuentas anuales. Memoria No se ha cumplimentado la información del punto "13. Fondos propios" de la Memoria.
18) Memoria Endeudamiento
498. Contenido de las cuentas anuales. Memoria No se ha cumplimentado la información del punto "14.a) Pasivos financieros a largo plazo y corto plazo" de la Memoria.
24) Memoria Información presupuestaria
509. Contenido de las cuentas anuales. Memoria No se ha cumplimentado la información del punto "20.a.2) Presupuesto de ingresos ejercicio corriente" de la Memoria.
26) Memoria Remanente de tesorería
515. Contenido de las cuentas anuales. Memoria No se ha cumplimentado la información del punto "20.e) Remanente de tesorería" de la Memoria.
27) Memoria Indicadores
516. Contenido de las cuentas anuales. Memoria No se ha cumplimentado la información del punto "21.a) Indicadores financieros y patrimoniales" de la Memoria.
517. Contenido de las cuentas anuales. Memoria No se ha cumplimentado la información del punto "21.b) Indicadores presupuestarios" de la Memoria.

TIPO ENTIDAD:	Ayuntamiento	Página 1/2
ISLA:	La Palma	Población: 20.930 <small>(Fuente: INE a 1 Enero de 2013)</small>
NOMBRE:	Los Llanos de Aridane	Modelo: Normal

CAPÍTULO INGRESOS	Previsiones Iniciales	Modificaciones Previsiones	%	Previsiones Definitivas	Derechos Rec. Netos	%	%	Recaudación Neta	%	Pendiente Cobro
1 IMPUESTOS DIRECTOS	3.722.116,78	0,00	0,00%	3.722.116,78	4.109.383,63	110,40%	23,58%	3.054.381,67	74,33%	1.055.001,96
2 IMPUESTOS INDIRECTOS	172.520,49	0,00	0,00%	172.520,49	118.051,12	68,43%	0,68%	92.914,29	78,71%	25.136,83
3 TASAS, P.P. Y OTROS INGRESOS	2.968.956,03	111.057,63	3,74%	3.080.013,66	3.239.786,60	105,19%	18,59%	2.591.223,00	79,98%	648.563,60
4 TRANSFERENCIAS CORRIENTES	9.308.268,40	551.917,83	5,93%	9.860.186,23	9.782.268,07	99,21%	56,13%	9.782.268,07	100,00%	0,00
5 INGRESOS PATRIMONIALES	52.000,00	0,00	0,00%	52.000,00	21.138,52	40,65%	0,12%	15.368,84	72,71%	5.769,68
6 ENAJENACION INVERSIONES REALES	0,00	0,00	0,00%	0,00	0,00	0,00%	0,00%	0,00	0,00%	0,00
7 TRANSFERENCIAS DE CAPITAL	35.000,00	287.217,73	820,62%	322.217,73	72.787,99	22,59%	0,42%	72.787,99	100,00%	0,00
8 ACTIVOS FINANCIEROS	79.100,00	1.399.356,78	1769,10%	1.478.456,78	83.569,44	5,65%	0,48%	28.835,89	34,51%	54.733,55
9 PASIVOS FINANCIEROS	0,00	0,00	0,00%	0,00	0,00	0,00%	0,00%	0,00	0,00%	0,00
TOTAL INGRESOS	16.337.961,70	2.349.549,97	14,38%	18.687.511,67	17.426.985,37	93,25%	100,00%	15.637.779,75	89,73%	1.789.205,62

CAPÍTULO GASTOS	Créditos Iniciales	Modificaciones de Crédito	%	Créditos Definitivos	Obligaciones Rec. Netas	%	%	Pagos Líquidos	%	Pendiente Pago
1 GASTOS DE PERSONAL	9.300.941,77	814.379,51	8,76%	10.115.321,28	9.518.397,36	94,10%	55,21%	9.518.397,36	100,00%	0,00
2 GASTOS CORR. EN BS. Y SERV.	4.623.772,64	582.563,63	12,60%	5.206.336,27	5.052.447,02	97,04%	29,30%	4.709.144,88	93,21%	343.302,14
3 GASTOS FINANCIEROS	306.000,00	0,00	0,00%	306.000,00	293.961,46	96,07%	1,70%	293.961,46	100,00%	0,00
4 TRANSFERENCIAS CORRIENTES	568.012,09	-56.705,41	-9,98%	511.306,68	492.172,24	96,26%	2,85%	385.818,33	78,39%	106.353,91
6 INVERSIONES REALES	862.696,29	1.004.833,24	116,48%	1.867.529,53	1.224.906,28	65,59%	7,10%	1.125.477,62	91,88%	99.428,66
7 TRANSFERENCIAS DE CAPITAL	0,00	0,00	0,00%	0,00	0,00	0,00%	0,00%	0,00	0,00%	0,00
8 ACTIVOS FINANCIEROS	79.100,00	4.479,00	5,66%	83.579,00	83.569,44	99,99%	0,48%	83.569,44	100,00%	0,00
9 PASIVOS FINANCIEROS	597.438,91	0,00	0,00%	597.438,91	576.093,54	96,43%	3,34%	576.093,54	100,00%	0,00
TOTAL GASTOS	16.337.961,70	2.349.549,97	14,38%	18.687.511,67	17.241.547,34	92,26%	100,00%	16.692.462,63	96,82%	549.084,71

REMANENTE DE TESORERÍA	
Fondos líquidos	1.866.063,03
Derechos pendientes de cobro	8.600.966,83
Dchos ptes.cobro presupuesto corriente	1.789.205,62
Dchos. ptes.cobro presupuestos cerrados	6.812.596,46
Dchos. ptes.cobro operac. no pptarias.	0,00
Cobros realizados ptes.aplicación definitiva	835,25
Obligaciones pendientes de pago	3.613.377,41
Obligac. ptes.pago presupuesto corriente	549.084,71
Obligac. ptes.pago presupuestos cerrados	2.889.515,47
Obligac. ptes.pago operac. no pptarias.	387.633,09
Pagos realizados ptes.aplicación definitiva	212.855,86
Remanente de tesorería total	6.853.652,45
Saldos de dudoso cobro	4.199.137,05
Exceso de financiación afectada	473.897,77
Remanente tesorería para gastos grales.	2.180.617,63

ÁREA DE GASTO		
	Obligaciones Reconocidas Netas	%
0 Deuda pública	870.055,00	5,05%
1 Servicios públicos básicos	6.741.705,95	39,10%
2 Actuaciones de protección y promoción social	1.750.054,49	10,15%
3 Producción de bienes públicos de carácter preferente	1.859.713,02	10,79%
4 Actuaciones de carácter económico	1.824.881,49	10,58%
9 Actuaciones de carácter general	4.195.137,39	24,33%
TOTAL GASTOS	17.241.547,34	100,00%

RESULTADO PRESUPUESTARIO		
1. Derechos reconocidos netos	17.426.985,37	
2. Obligaciones reconocidas netas	17.241.547,34	
3. Resultado presupuestario (1-2)	185.438,03	
4. Gastos finan. Reman. Líquido tesorería	534.075,29	
5. Desviaciones negativas de financiación	741.238,79	
6. Desviaciones positivas de financiación	176.027,67	
7. RESULTADO PPTARIO. AJUSTADO	1.284.724,44	

PRESUPUESTOS CERRADOS		
	Derechos	Obligaciones
Saldo a 1 de enero de 2013	8.236.083,17	3.762.094,54
Variación	-196.539,08	-30.166,20
Cobros/Pagos	1.226.947,63	842.412,87
Saldo a 31 de diciembre de 2013	6.812.596,46	2.889.515,47

TIPO ENTIDAD:	Ayuntamiento	Página 2/2
ISLA:	La Palma	Población: 20.930 <small>(Fuente: INE a 1 Enero de 2013)</small>
NOMBRE:	Los Llanos de Aridane	Modelo: Normal

ACTIVO	EJERCICIO 2013	%	PASIVO	EJERCICIO 2013	%
INMOVILIZADO	115.049.519,07	94,25%	FONDOS PROPIOS	111.858.377,07	91,64%
Inversiones destinadas al uso general	62.879.782,90	51,51%	Patrimonio	67.388.262,25	55,21%
Inmovilizaciones inmateriales	38.072,92	0,03%	Reservas	0,00	0,00%
Inmovilizaciones materiales	52.117.617,60	42,70%	Resultados de ejercicios anteriores	43.498.068,82	35,64%
Inversiones gestionadas	0,00	0,00%	Resultados del ejercicio	972.046,00	0,80%
Patrimonio público del suelo	0,00	0,00%	PROVISIONES PARA RIESGOS Y GASTOS	62.646,86	0,05%
Inversiones financieras permanentes	14.045,65	0,01%	ACREEDORES A LARGO PLAZO	5.341.619,78	4,38%
Deudores no presupuestarios a largo plazo	0,00	0,00%	Emisiones de obligaciones y otros valores negociables	0,00	0,00%
GASTOS A DISTRIBUIR EN VARIOS EJERCICIOS	0,00	0,00%	Otras deudas a largo plazo	5.341.619,78	4,38%
ACTIVO CIRCULANTE	7.014.223,47	5,75%	Desembolsos pendientes sobre acciones no exigidos	0,00	0,00%
Existencias	0,00	0,00%	ACREEDORES A CORTO PLAZO	4.801.098,83	3,93%
Deudores	5.105.338,49	4,18%	Emisiones de obligaciones y otros valores negociables	0,00	0,00%
Inversiones financieras temporales	6.313,33	0,01%	Otras deudas a corto plazo	1.026.793,49	0,84%
Tesorería	1.902.571,65	1,56%	Acreedores	3.774.305,34	3,09%
Ajustes por periodificación	0,00	0,00%	Ajustes por periodificación	0,00	0,00%
TOTAL ACTIVO	122.063.742,54	100,00%	PROVISIONES PARA RIESGOS Y GASTOS A C/P	0,00	0,00%
			TOTAL PASIVO	122.063.742,54	100,00%

INDICADORES PRESUPUESTARIOS	
Del Presupuesto corriente	
1. MODIFICACIONES PRESUPUESTARIAS	14,38%
2. EJECUCIÓN DEL PRESUPUESTO DE GASTOS	92,26%
3. REALIZACIÓN DE PAGOS	96,82%
4. GASTO POR HABITANTE	823,77 €
5. INVERSIÓN POR HABITANTE	58,52 €
6. ESFUERZO INVERSOR	7,10%
7. PERIODO MEDIO DE PAGO	25,74
* De las obligaciones imputadas a los Capítulos II y VI	
8. EJECUCIÓN DEL PRESUPUESTO DE INGRESOS	93,25%
9. REALIZACIÓN DE COBROS	89,73%
10. INGRESO POR HABITANTE	832,63 €
11. EFICACIA GESTIÓN RECAUDATORIA	76,85%
12. PERIODO MEDIO DE COBRO	84,50
* De los derechos de cobro imputados a los Capítulos I a III	
13. AUTONOMÍA	100,00%
* De los Capítulos I a III, V, VI y VIII, más transferencias recibidas	
14. AUTONOMÍA FISCAL	42,85%
15. CARGA FINANCIERA GLOBAL	5,04%
16. CARGA FINANCIERA POR HABITANTE	41,57 €
17. SUPERÁVIT (O DÉFICIT) POR HABITANTE	61,38 €
18. CONTRIBUCIÓN PTO. AL REMANENTE TESORERÍA	58,92%
19. AHORRO BRUTO	11,08%
20. AHORRO NETO	7,74%
De Presupuestos cerrados:	
1. REALIZACIÓN DE PAGOS	22,57%
2. REALIZACIÓN DE COBROS	15,26%

CUENTA DEL RESULTADO ECONÓMICO- PATRIMONIAL	
AHORRO	972.046,00
DESAHORRO	0,00

ESTADO DE MODIFICACIONES DE CRÉDITO		
	TOTALES	%
Créditos Extraordinarios	172.559,49	7,34%
Suplementos de Crédito	443.425,80	18,87%
Ampliaciones de Crédito	0,00	0,00%
Transferencias de Crédito Positivas	2.172.004,06	92,44%
Transferencias de Crédito Negativas	2.172.004,06	92,44%
Incorporaciones de Remanentes de Crédito	1.108.628,19	47,18%
Créditos Generados por Ingresos	706.846,49	30,08%
Bajas por Anulación	81.910,00	3,49%
Ajustes Prórroga	0,00	0,00%
TOTAL MODIFICACIONES	2.349.549,97	100,00%

INDICADORES FINANCIEROS	
1. ENDEUDAMIENTO POR HABITANTE	304,27 €
2. LIQUIDEZ INMEDIATA	0,52
3. SOLVENCIA A CORTO PLAZO	2,90