

**INFORME DEFINITIVO
DE LA FISCALIZACIÓN DE LA CUENTA GENERAL DEL EJERCICIO 2013 DEL
AYUNTAMIENTO DE ADEJE**

En el ejercicio de la función fiscalizadora que le impone el artículo 11, apartado b) de la Ley Territorial 4/1989, de 2 de mayo, de la Audiencia de Cuentas de Canarias, y en virtud del artículo 223 del Texto Refundido de la Ley Reguladora de las Haciendas Locales, aprobado por el Real Decreto Legislativo 2/2004, de 5 marzo (en adelante, TRLRHL), en base a las cuentas anuales integrantes de la Cuenta General del EJERCICIO ECONÓMICO DE 2013, esta Audiencia de Cuentas emite el presente informe definitivo.

La Entidad ha presentado, con posterioridad al plazo legalmente establecido, la información que compone la Cuenta General por vía telemática y ajustada a los requisitos de la Instrucción de Contabilidad para la Administración Local.

En la fiscalización llevada a cabo sobre la misma se han observado los aspectos siguientes, figurando en el Anexo únicamente los incumplimientos relacionados con la coherencia interna y el contenido de las cuentas anuales, y en su caso, los relativos a la cumplimentación de la Información Adicional:

A) Relación de entes dependientes de la Entidad

Las sociedades mercantiles de capital íntegramente de la Entidad son:

- Empresa Municipal de Servicios de Adeje, S.A.
- Sociedad Hacienda Local de Adeje, S.A.

B) En relación con el procedimiento de aprobación del Presupuesto

El Presupuesto del ejercicio ha sido aprobado fuera del plazo establecido en el artículo 169 del TRLRHL.

C) En relación con el procedimiento de aprobación de la Liquidación del Presupuesto

La Liquidación del presupuesto ha sido aprobada fuera del plazo establecido en el artículo 191.3 TRLRHL.

D) En relación con la Memoria

1.- La suma del saldo inicial, las entradas o dotaciones y los aumentos por transferencias o traspasos de cuentas relacionadas en las Inmovilizaciones materiales de la Memoria no coincide con su suma del haber del Balance de comprobación.

2.- La suma de las salidas, bajas o reducciones y las disminuciones por transferencias o traspasos de cuentas relacionadas en las Inmovilizaciones materiales de la Memoria no coincide con su suma del debe del Balance de comprobación.

ANÁLISIS EVOLUTIVO DE INDICADORES

A) INDICADORES PRESUPUESTARIOS

A continuación se realiza un análisis de la evolución en cinco ejercicios de siete indicadores presupuestarios relevantes.

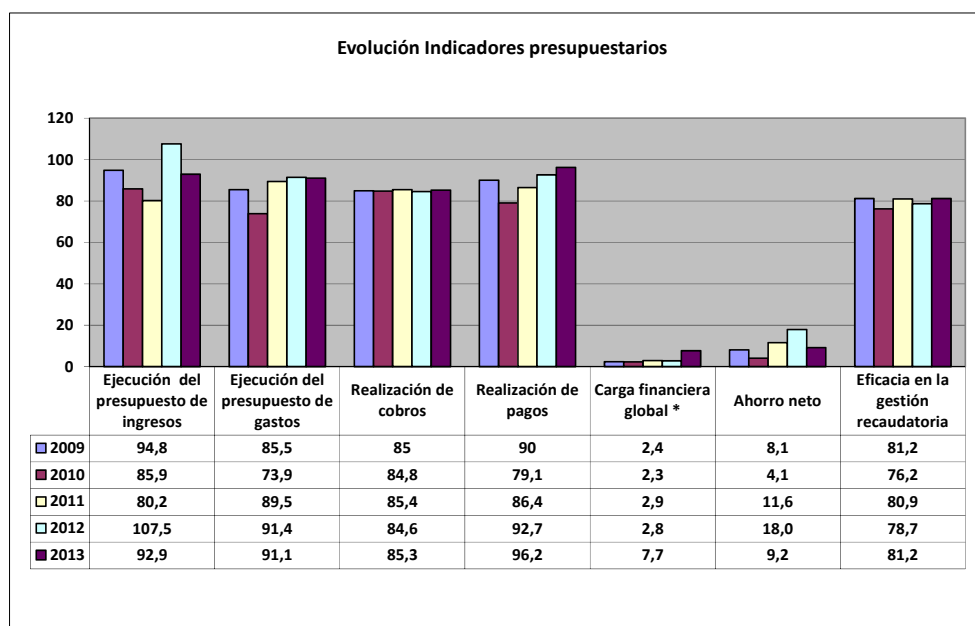

* En los ejercicios 2010-2013 para el cálculo de la carga financiera global sólo se han considerado los ingresos por operaciones corrientes.

- **Ejecución del presupuesto de ingresos**

El índice de ejecución de ingresos mide el porcentaje de las previsiones definitivas de ingresos que han dado lugar al reconocimiento contable de derechos liquidados.

Se debe tener en cuenta que, en el caso de las modificaciones de crédito financiadas con el Remanente de tesorería para gastos generales o Excesos de Financiación Afectada, estas fuentes de financiación no figuran como derechos reconocidos, lo que sesga este indicador.

Valores para este índice mayores al 90 % se consideran satisfactorios; en cambio, valores inferiores alertan sobre la formulación de unas previsiones excesivas de ingresos.

En la evolución de este indicador en los ejercicios analizados se observa una caída de 1,9 puntos porcentuales.

- **Ejecución del presupuesto de gastos**

El índice de ejecución de gastos expresa el porcentaje que suponen las obligaciones reconocidas con cargo al presupuesto de gastos del ejercicio corriente en relación con el volumen de créditos definitivos.

El índice de ejecución de gastos, que nos muestra el grado en que los créditos definitivos han dado lugar al reconocimiento de obligaciones, también ha de alcanzar valores superiores al 80 %.

En la evolución de este indicador en los ejercicios analizados se observa un aumento de 5,6 puntos porcentuales.

- **Realización de cobros**

El índice de cumplimiento de los cobros refleja el porcentaje de derechos liquidados con cargo al presupuesto corriente que han sido cobrados durante el ejercicio presupuestario.

Este indicador mide, por lo tanto, la capacidad de la Entidad Pública para transformar en liquidez los derechos de cobro liquidados y vencidos, es decir, el ritmo de cobro.

En principio, parece deseable que el valor del índice supere el 80 %, lo que supondría una razonable conversión en liquidez de los derechos de cobro liquidados.

En la evolución de este indicador en los ejercicios analizados se observa un aumento de 0,3 puntos porcentuales.

- **Realización de pagos**

El índice de cumplimiento de pago de los gastos refleja el porcentaje de obligaciones reconocidas durante el ejercicio con cargo al presupuesto corriente que han sido pagadas durante el mismo.

Valores para este índice entre el 80 % y el 90 % se consideran satisfactorios; en cambio, valores inferiores alertan sobre la posible existencia de dificultades en la tesorería.

En la evolución de este indicador en los ejercicios analizados se observa un aumento de 6,2 puntos porcentuales.

- **Carga financiera global**

Este indicador relaciona por cociente la carga financiera del ejercicio (obligaciones reconocidas por los capítulos 3 y 9) con los derechos liquidados por operaciones corrientes.

Cuanto menor sea el peso de la carga financiera en relación con los ingresos corrientes, mayor margen de maniobra tendrá la Entidad para financiar sus inversiones.

Dado el cambio en su fórmula de determinación, sólo son comparables en este indicador los ejercicios 2010, 2011, 2012 y 2013.

En el ejercicio 2013 se observa un aumento de 5,4 puntos porcentuales con relación al ejercicio 2010.

- **Ahorro neto**

El índice de ahorro neto se obtiene dividiendo el ahorro neto (derechos reconocidos corrientes menos obligaciones reconocidas corrientes y obligaciones reconocidas del capítulo 9), por el volumen de derechos liquidados por operaciones corrientes.

Este indicador refleja la capacidad que tiene la Entidad de atender con sus recursos ordinarios a sus gastos corrientes, incluida la imputación al presente de las deudas contraídas en el pasado para la financiación de las inversiones. Debe presentar valores positivos.

En la evolución de este indicador en los ejercicios analizados se observa un aumento de 1,1 puntos porcentuales.

- **Eficacia en la gestión recaudatoria**

El índice de gestión recaudatoria refleja el porcentaje de derechos liquidados con cargo a los ingresos tributarios y precios públicos que han sido cobrados durante el ejercicio presupuestario.

Este indicador mide, por lo tanto, la capacidad de la Entidad para transformar en liquidez los derechos de cobro liquidados y vencidos de los capítulos 1, 2 y 3, es decir, el ritmo de cobro.

En principio, parece deseable que el valor del índice supere el 80 %, lo que supondría una razonable conversión en liquidez de los derechos de cobro liquidados.

No se observan cambios en la evolución de este indicador en los ejercicios analizados.

B) INDICADORES FINANCIEROS Y PATRIMONIALES

Se realiza un análisis de la evolución en cinco ejercicios de tres indicadores financieros y patrimoniales.

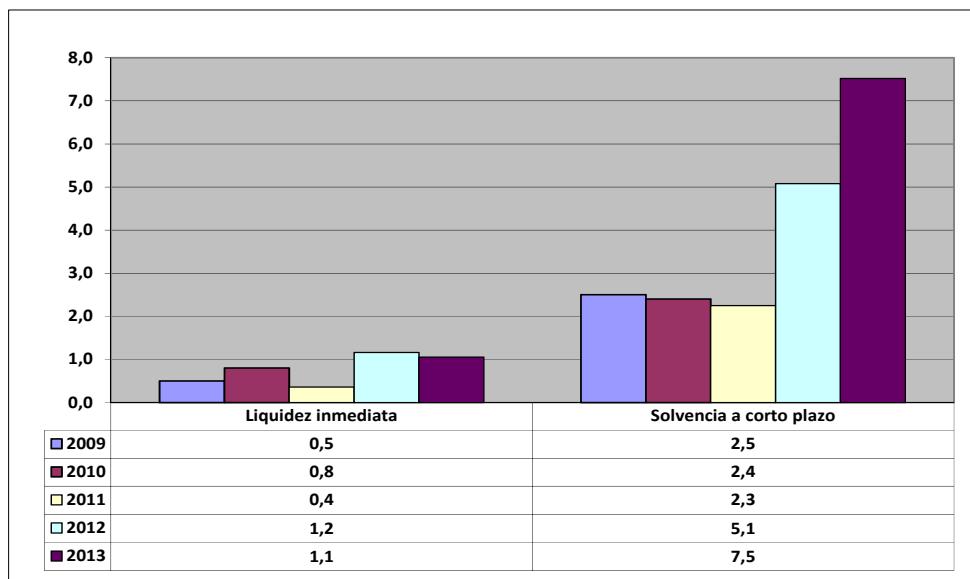

- **Liquidez inmediata**

Se obtiene determinando el porcentaje que suponen los fondos líquidos (dinero disponible en caja y bancos, así como otras inversiones financieras temporales con un alto grado de liquidez) con relación a las obligaciones presupuestarias y extrapresupuestarias pendientes de pago (minoradas por el volumen de pagos pendientes de aplicación).

Este indicador refleja a 31 de diciembre el porcentaje de deudas presupuestarias y extrapresupuestarias que pueden atenderse con la liquidez inmediatamente disponible. Cuanto mayor sea este porcentaje, menor es el riesgo financiero de la Entidad, si bien un valor excesivo revelará un excedente de liquidez que habrá que colocar.

Ahora bien, dado que habitualmente se considera que el valor del ratio debería situarse en el intervalo 0,70-0,90 niveles superiores pondrían de manifiesto un excedente de tesorería que debería ser objeto de inversión por parte de la Entidad, al objeto de obtener una rentabilidad más adecuada.

En la evolución de este indicador en los ejercicios analizados se observa un aumento, en tantos por uno, de 0,6.

- **Solvencia a corto plazo**

Refleja la capacidad que tienen los elementos más líquidos del activo circulante de una Entidad Local para hacer frente a las obligaciones pendientes de pago.

Se obtiene, calculando el porcentaje que suponen los fondos líquidos y los derechos pendientes de cobro netos, con relación a las obligaciones netas pendientes de pago. En el numerador de la expresión se incluyen los fondos líquidos y los derechos pendientes de cobro netos, deducidos los cobros pendientes de aplicación. Asimismo, de las obligaciones pendientes de pago, tanto presupuestarias como extrapresupuestarias, se excluyen los pagos pendientes de aplicación.

Este indicador refleja la capacidad que tiene la Entidad Pública a corto plazo para atender el pago de sus deudas.

Cuando este indicador presenta valores superiores a 1, existe un Remanente de tesorería total positivo; en caso contrario, será negativo, y habrá que cubrirlo con ingresos presupuestarios del próximo ejercicio.

En la evolución de este indicador en los ejercicios analizados se observa un aumento, en tantos por uno, de 5.

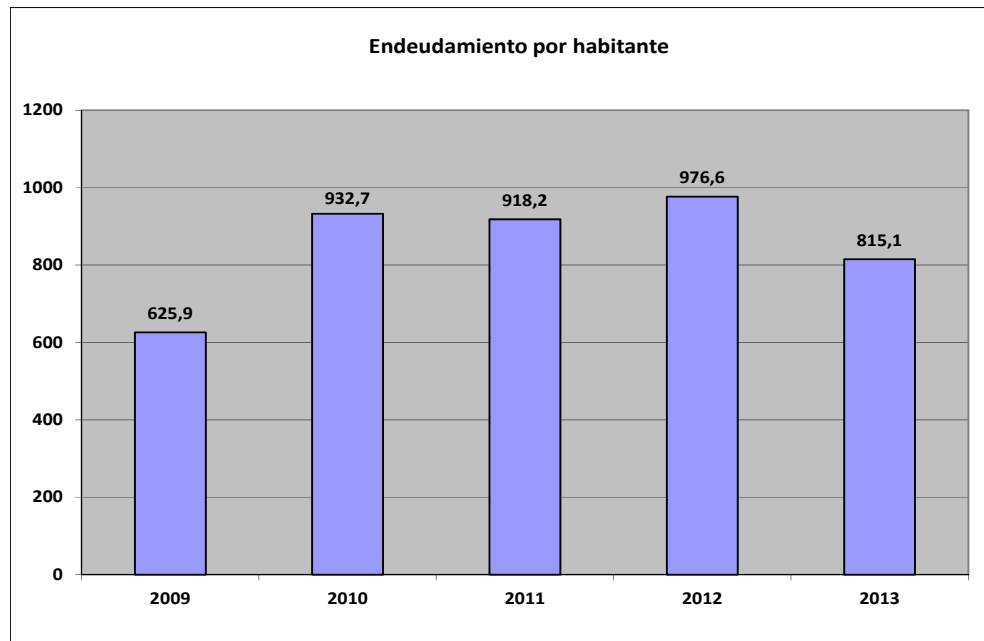

- **Endeudamiento por habitante**

El índice relativo a la deuda per cápita, o endeudamiento por habitante, se obtiene dividiendo la deuda financiera total existente a 31 de diciembre entre el número de habitantes. Este indicador refleja el montante de deuda per cápita, y ha de ser analizado observando su evolución a lo largo del tiempo.

Obviamente, cuanto mayor sea esta ratio, mayor es el nivel de endeudamiento de la Entidad y mayor riesgo de insolvencia se produce.

En la evolución de este indicador en los ejercicios analizados se observa un aumento de 189,2 euros por habitante.

ANÁLISIS ECONÓMICO-FINANCIERO

La principal fuente de financiación de la Entidad en el ejercicio fue el capítulo 3 (Tasas, precios públicos y otros ingresos), que alcanzó el 39,4 % de los derechos reconocidos, seguido en importancia del capítulo 1 (Impuestos directos) con el 36,8 %.

El principal componente del gasto fue el capítulo 1 (Gastos de personal), que representó el 25,1 % de las obligaciones reconocidas. Le sigue el capítulo 2 (Gastos corrientes en bienes y servicios), que supuso el 62,8 % del total del gasto.

Las modificaciones netas de crédito para gastos supusieron el 13,1 % de los créditos iniciales del Presupuesto, correspondiendo el mayor volumen de las mismas al capítulo 6 (Inversiones reales).

Los grados de ejecución del presupuesto de ingresos y gastos fueron elevados, en tanto que los niveles de realización de los cobros y pagos se situaron en niveles intermedios y elevados, el 85,3 % y 96,2 %, respectivamente, habiendo alcanzado la eficacia en la gestión recaudatoria un 81,2 %.

Los importes pendientes de cobro en ejercicios cerrados eran elevados.

La carga financiera global alcanzó el 7,7 % de los derechos reconocidos netos por operaciones corrientes.

El Resultado presupuestario ajustado fue positivo, debido a que los ingresos generados en el ejercicio fueron suficientes para atender a los gastos, al igual que el Remanente de tesorería para gastos generales.

Santa Cruz de Tenerife, a 24 de noviembre de 2015.

EL PRESIDENTE,

Fdo.: Rafael DÍAZ MARTÍNEZ

**ALEGACIONES AL INFORME PROVISIONAL DE LA FISCALIZACIÓN DE LA CUENTA
GENERAL DEL EJERCICIO 2013 DEL AYUNTAMIENTO DE ADEJE**

En el plazo concedido para ello, la Entidad remitió alegaciones al Informe Provisional de Fiscalización.

INCIDENCIAS

Cuenta General del ejercicio 2013 de la Entidad Ayuntamiento Adeje (Santa Cruz de Tenerife)

INCIDENCIAS EN LAS CUENTAS ANUALES Y DOCUMENTACIÓN COMPLEMENTARIA

Ayuntamiento Adeje (NIF: P3800100D)
11) Memoria Inmovilizaciones materiales
225.B Memoria. Inmovilizaciones materiales. La suma del saldo inicial, las entradas o dotaciones y los aumentos por transferencias o trasposos de las siguientes cuentas incluidas en "inmovilizaciones materiales" de la memoria, no coincide con su suma del haber del "balance de comprobación": Errores detectados: NumCuenta=282 (409.607,87 + 234.061,61 + 0 no es igual a 638.365,63)
226.B Memoria. Inmovilizaciones materiales. La suma de las salidas, bajas o reducciones y las disminuciones por transferencias o traspaso a otra cuenta de las siguientes cuentas relacionadas en las "inmovilizaciones materiales" de la memoria no coincide con su suma del debe del "balance de comprobación": Errores detectados: NumCuenta=282 (0 + 0 no es igual a -5.303,85)

TIPO ENTIDAD:	Ayuntamiento	Página 1/2
ISLA:	Tenerife	Población: 49.387 <small>(Fuente: INE a 1 Enero de 2013)</small>
NOMBRE:	Adeje	Modelo: Normal

CAPÍTULO INGRESOS	Previsiones Iniciales	Modificaciones Previsiones	%	Previsiones Definitivas	Derechos Rec. Netos	%	%	Recaudación Neta	%	Pendiente Cobro
1 IMPUESTOS DIRECTOS	30.790.000,00	0,00	0,00%	30.790.000,00	32.617.539,96	105,94%	36,77%	24.207.482,47	74,22%	8.410.057,49
2 IMPUESTOS INDIRECTOS	2.425.420,66	0,00	0,00%	2.425.420,66	1.517.160,42	62,55%	1,71%	780.898,09	51,47%	736.262,33
3 TASAS, P.P. Y OTROS INGRESOS	34.417.610,29	0,00	0,00%	34.417.610,29	34.920.808,97	101,46%	39,36%	31.080.259,05	89,00%	3.840.549,92
4 TRANSFERENCIAS CORRIENTES	17.245.980,68	1.621.047,15	9,40%	18.867.027,83	17.080.943,48	90,53%	19,25%	17.080.943,18	100,00%	0,30
5 INGRESOS PATRIMONIALES	295.600,00	0,00	0,00%	295.600,00	466.150,11	157,70%	0,53%	401.418,31	86,11%	64.731,80
6 ENAJENACION INVERSIONES REALES	0,00	0,00	0,00%	0,00	0,00	0,00%	0,00%	0,00	0,00%	0,00
7 TRANSFERENCIAS DE CAPITAL	0,00	13.609,80	0,00%	13.609,80	1.957.216,91	14380,94%	2,21%	1.957.216,91	100,00%	0,00
8 ACTIVOS FINANCIEROS	140.000,00	8.552.570,11	6108,98%	8.692.570,11	153.556,74	1,77%	0,17%	153.556,74	100,00%	0,00
9 PASIVOS FINANCIEROS	0,00	0,00	0,00%	0,00	0,00	0,00%	0,00%	0,00	0,00%	0,00
TOTAL INGRESOS	85.314.611,63	10.187.227,06	11,94%	95.501.838,69	88.713.376,59	92,89%	100,00%	75.661.774,75	85,29%	13.051.601,84

CAPÍTULO GASTOS	Créditos Iniciales	Modificaciones de Crédito	%	Créditos Definitivos	Obligaciones Rec. Netas	%	%	Pagos Líquidos	%	Pendiente Pago
1 GASTOS DE PERSONAL	20.629.280,26	440.507,49	2,14%	21.069.787,75	20.187.298,34	95,81%	25,15%	19.821.656,64	98,19%	365.641,70
2 GASTOS CORR. EN BS. Y SERV.	51.520.815,46	2.057.328,02	3,99%	53.578.143,48	50.225.601,35	93,74%	62,57%	47.927.726,24	95,42%	2.297.875,11
3 GASTOS FINANCIEROS	1.345.415,10	233.876,24	17,38%	1.579.291,34	1.477.013,09	93,52%	1,84%	1.476.280,40	99,95%	732,69
4 TRANSFERENCIAS CORRIENTES	1.257.490,42	331.973,56	26,40%	1.589.463,98	1.499.130,65	94,32%	1,87%	1.306.776,70	87,17%	192.353,95
6 INVERSIONES REALES	299.497,26	4.176.304,74	1394,44%	4.475.802,00	1.490.902,25	33,31%	1,86%	1.328.102,76	89,08%	162.799,49
7 TRANSFERENCIAS DE CAPITAL	490.769,00	-60.665,83	-12,36%	430.103,17	15.000,00	3,49%	0,02%	15.000,00	100,00%	0,00
8 ACTIVOS FINANCIEROS	140.000,00	20.000,00	14,29%	160.000,00	145.415,02	90,88%	0,18%	145.415,02	100,00%	0,00
9 PASIVOS FINANCIEROS	2.276.705,24	2.987.902,84	131,24%	5.264.608,08	5.230.151,27	99,35%	6,52%	5.230.151,27	100,00%	0,00
TOTAL GASTOS	77.959.972,74	10.187.227,06	13,07%	88.147.199,80	80.270.511,97	91,06%	100,00%	77.251.109,03	96,24%	3.019.402,94

REMANENTE DE TESORERÍA	
Fondos líquidos	7.371.525,86
Derechos pendientes de cobro	45.603.062,51
Dchos ptes.cobro presupuesto corriente	13.051.601,84
Dchos. ptes.cobro presupuestos cerrados	33.157.976,80
Dchos. ptes.cobro operac. no pptarias.	57.552,39
Cobros realizados ptes.aplicación definitiva	664.068,52
Obligaciones pendientes de pago	7.043.927,65
Obligac. ptes.pago presupuesto corriente	3.019.402,94
Obligac. ptes.pago presupuestos cerrados	217.320,20
Obligac. ptes.pago operac. no pptarias.	3.900.190,96
Pagos realizados ptes.aplicación definitiva	92.986,45
Remanente de tesorería total	45.930.660,72
Saldos de dudoso cobro	21.808.972,26
Exceso de financiación afectada	5.437.084,78
Remanente tesorería para gastos grales.	18.684.603,68

ÁREA DE GASTO		
	Obligaciones Reconocidas Netas	%
0 Deuda pública	6.040.210,22	7,52%
1 Servicios públicos básicos	47.589.123,96	59,29%
2 Actuaciones de protección y promoción social	4.131.117,69	5,15%
3 Producción de bienes públicos de carácter preferente	5.173.350,36	6,44%
4 Actuaciones de carácter económico	1.722.053,64	2,15%
9 Actuaciones de carácter general	15.614.656,10	19,45%
TOTAL GASTOS	80.270.511,97	100,00%

RESULTADO PRESUPUESTARIO		
1. Derechos reconocidos netos	88.713.376,59	
2. Obligaciones reconocidas netas	80.270.511,97	
3. Resultado presupuestario (1-2)	8.442.864,62	
4. Gastos finan. Reman. Líquido tesorería	505.235,42	
5. Desviaciones negativas de financiación	1.649.320,58	
6. Desviaciones positivas de financiación	2.708.841,58	
7. RESULTADO PPTARIO. AJUSTADO	7.888.579,04	

PRESUPUESTOS CERRADOS		
	Derechos	Obligaciones
Saldo a 1 de enero de 2013	41.234.898,09	6.245.419,71
Variación	-2.027.474,51	-10.598,42
Cobros/Pagos	6.049.446,78	6.017.501,09
Saldo a 31 de diciembre de 2013	33.157.976,80	217.320,20

TIPO ENTIDAD:	Ayuntamiento	Página 2/2
ISLA:	Tenerife	Población: 49.387 <small>(Fuente: INE a 1 Enero de 2013)</small>
NOMBRE:	Adeje	Modelo: Normal

ACTIVO	EJERCICIO 2013	%	PASIVO	EJERCICIO 2013	%
INMOVILIZADO	126.005.747,73	79,62%	FONDOS PROPIOS	112.702.551,34	71,21%
Inversiones destinadas al uso general	77.044.194,07	48,68%	Patrimonio	35.920.730,72	22,70%
Inmovilizaciones inmateriales	141.403,89	0,09%	Reservas	0,00	0,00%
Inmovilizaciones materiales	47.228.691,87	29,84%	Resultados de ejercicios anteriores	69.660.198,66	44,02%
Inversiones gestionadas	0,00	0,00%	Resultados del ejercicio	7.121.621,96	4,50%
Patrimonio público del suelo	1.298.397,89	0,82%	PROVISIONES PARA RIESGOS Y GASTOS	0,00	0,00%
Inversiones financieras permanentes	293.060,01	0,19%	ACREEDORES A LARGO PLAZO	34.383.848,75	21,73%
Deudores no presupuestarios a largo plazo	0,00	0,00%	Emisiones de obligaciones y otros valores negociables	0,00	0,00%
GASTOS A DISTRIBUIR EN VARIOS EJERCICIOS	0,00	0,00%	Otras deudas a largo plazo	34.383.848,75	21,73%
ACTIVO CIRCULANTE	32.254.357,12	20,38%	Desembolsos pendientes sobre acciones no exigidos	0,00	0,00%
Existencias	0,00	0,00%	ACREEDORES A CORTO PLAZO	11.173.704,76	7,06%
Deudores	24.850.882,94	15,70%	Emisiones de obligaciones y otros valores negociables	0,00	0,00%
Inversiones financieras temporales	31.948,32	0,02%	Otras deudas a corto plazo	5.872.001,77	3,71%
Tesorería	7.371.525,86	4,66%	Acreedores	5.301.702,99	3,35%
Ajustes por periodificación	0,00	0,00%	Ajustes por periodificación	0,00	0,00%
TOTAL ACTIVO	158.260.104,85	100,00%	PROVISIONES PARA RIESGOS Y GASTOS A C/P	0,00	0,00%
			TOTAL PASIVO	158.260.104,85	100,00%

INDICADORES PRESUPUESTARIOS	
Del Presupuesto corriente	
1. MODIFICACIONES PRESUPUESTARIAS	13,07%
2. EJECUCIÓN DEL PRESUPUESTO DE GASTOS	91,06%
3. REALIZACIÓN DE PAGOS	96,24%
4. GASTO POR HABITANTE	1.625,34 €
5. INVERSIÓN POR HABITANTE	30,49 €
6. ESFUERZO INVERSOR	1,88%
7. PERIODO MEDIO DE PAGO	17,37
* De las obligaciones imputadas a los Capítulos II y VI	
8. EJECUCIÓN DEL PRESUPUESTO DE INGRESOS	92,89%
9. REALIZACIÓN DE COBROS	85,29%
10. INGRESO POR HABITANTE	1.796,29 €
11. EFICACIA GESTIÓN RECAUDATORIA	81,19%
12. PERIODO MEDIO DE COBRO	68,64
* De los derechos de cobro imputados a los Capítulos I a III	
13. AUTONOMÍA	100,00%
* De los Capítulos I a III, V, VI y VIII, más transferencias recibidas	
14. AUTONOMÍA FISCAL	77,84%
15. CARGA FINANCIERA GLOBAL	7,74%
16. CARGA FINANCIERA POR HABITANTE	135,81 €
17. SUPERÁVIT (O DÉFICIT) POR HABITANTE	159,73 €
18. CONTRIBUCIÓN PTO. AL REMANENTE TESORERÍA	42,22%
19. AHORRO BRUTO	15,26%
20. AHORRO NETO	9,22%
De Presupuestos cerrados:	
1. REALIZACIÓN DE PAGOS	96,51%
2. REALIZACIÓN DE COBROS	15,43%

CUENTA DEL RESULTADO ECONÓMICO- PATRIMONIAL	
AHORRO	7.121.621,96
DESAHORRO	0,00

ESTADO DE MODIFICACIONES DE CRÉDITO		
	TOTALES	%
Créditos Extraordinarios	4.448.390,13	43,67%
Suplementos de Crédito	946.754,55	9,29%
Ampliaciones de Crédito	0,00	0,00%
Transferencias de Crédito Positivas	2.063.705,36	20,26%
Transferencias de Crédito Negativas	2.063.705,36	20,26%
Incorporaciones de Remanentes de Crédito	5.180.288,90	50,85%
Créditos Generados por Ingresos	1.634.656,95	16,05%
Bajas por Anulación	2.022.863,47	19,86%
Ajustes Prórroga	0,00	0,00%
TOTAL MODIFICACIONES	10.187.227,06	100,00%

INDICADORES FINANCIEROS	
1. ENDEUDAMIENTO POR HABITANTE	815,11 €
2. LIQUIDEZ INMEDIATA	1,05
3. SOLVENCIA A CORTO PLAZO	7,52