

**INFORME DEFINITIVO  
DE LA FISCALIZACIÓN DE LA CUENTA GENERAL DEL EJERCICIO 2012 DEL  
AYUNTAMIENTO DE TACORONTE**

En el ejercicio de la función fiscalizadora que le impone el artículo 11, apartado b) de la Ley Territorial 4/1989, de 2 de mayo, y en virtud del artículo 223 del Texto Refundido de la Ley Reguladora de las Haciendas Locales, aprobado por el Real Decreto Legislativo 2/2004, de 5 marzo (en adelante, TRLRHL), en base a las cuentas anuales integrantes de la Cuenta General del EJERCICIO ECONÓMICO DE 2012, esta Audiencia de Cuentas emite el presente informe definitivo.

La Entidad ha presentado la información que compone la Cuenta General por vía telemática y ajustada a los requisitos de la Instrucción de Contabilidad para la Administración Local.

En la fiscalización llevada a cabo sobre la misma se han observado los aspectos siguientes, figurando en el Anexo únicamente los incumplimientos relacionados con la coherencia interna y el contenido de las cuentas anuales, y en su caso, los relativos a la cumplimentación de la Información Adicional:

A) En relación con el procedimiento de aprobación del Presupuesto

El Presupuesto del ejercicio ha sido aprobado fuera del plazo establecido en el artículo 169 del TRLRHL.

B) En relación con la documentación complementaria

1.- El «pdf» que contiene la documentación complementaria de tesorería no constan las actas de arqueo de las existencias en Caja referidas a fin de ejercicio, exigidas por la regla 98.3 de la Instrucción del Modelo Normal de Contabilidad Local.

2.- En el «pdf» que contiene la documentación complementaria de tesorería alguna de las certificaciones de las entidades bancarias no está debidamente firmada o sellada por dicha entidad.

3.- En el «pdf» que contiene la documentación complementaria de tesorería alguna de las certificaciones de las entidades bancarias no está referida a fin de ejercicio.

4.- El estado de conciliación no está autorizado por el Interventor u órgano de la Entidad que tenga atribuida la función de contabilidad.

C) En relación con el Balance

El Balance presenta partidas con signo contrario a su naturaleza.

D) En relación con la Liquidación del Presupuesto

El importe de las obligaciones reconocidas netas del capítulo 4 de la Liquidación del presupuesto de gastos no coincide con la suma del debe de las cuentas "Transferencias corrientes" y "Subvenciones corrientes" del Balance de comprobación.

E) En relación con la Memoria

1.- La suma del saldo inicial, las entradas o dotaciones y los aumentos por transferencias o traspaso de cuentas relacionadas en las Inversiones financieras de la Memoria no coincide con su suma del debe del Balance de comprobación.

2.- La suma de las salidas, bajas o reducciones y las disminuciones por transferencias o traspaso de cuentas relacionadas en las Inversiones financieras de la Memoria no coincide con su suma del haber del Balance de comprobación.

3.- El importe de los derechos pendientes de cobro de operaciones no presupuestarias del Remanente de tesorería de la Memoria no coincide con la información que resulta del Balance de comprobación.

4.- El importe de las obligaciones pendientes de pago de operaciones no presupuestarias del Remanente de tesorería de la Memoria no coincide con la suma de las cuentas correspondientes del Balance de comprobación.

5.- En el contenido de la Memoria figura información descriptiva no cumplimentada.

## ANÁLISIS EVOLUTIVO DE INDICADORES

### A) INDICADORES PRESUPUESTARIOS

A continuación se realiza un análisis de la evolución en cinco ejercicios de siete indicadores presupuestarios relevantes.

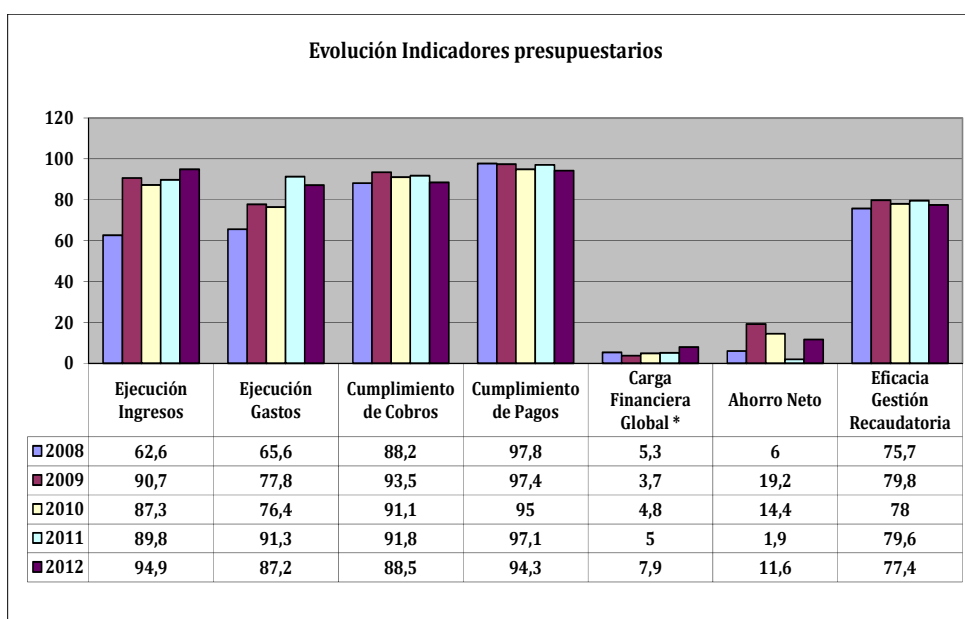

\* En los ejercicios 2010-2012 para el cálculo de la carga financiera global sólo se han considerado los ingresos por operaciones corrientes.

- **Ejecución de ingresos**

El índice de ejecución de ingresos mide el porcentaje de las previsiones definitivas de ingresos que han dado lugar al reconocimiento contable de derechos liquidados.

Se debe tener en cuenta que, en el caso de las modificaciones de crédito financiadas con el Remanente de tesorería para gastos generales o Excesos de Financiación Afectada, estas fuentes de financiación no figuran como derechos reconocidos, lo que sesga este indicador.

Valores para este índice mayores al 90% se consideran satisfactorios; en cambio, valores inferiores alertan sobre la formulación de unas previsiones excesivas de ingresos.

En la evolución de este indicador en los ejercicios analizados se observa un aumento de 32,3 puntos porcentuales.

- **Ejecución de gastos**

El índice de ejecución de gastos expresa el porcentaje que suponen las obligaciones reconocidas con cargo al presupuesto de gastos del ejercicio corriente en relación con el volumen de créditos definitivos.

El índice de ejecución de gastos, que nos muestra el grado en que los créditos definitivos han dado lugar al reconocimiento de obligaciones, también ha de alcanzar valores superiores al 90%.

En la evolución de este indicador en los ejercicios analizados se observa una caída de 21,6 puntos porcentuales.

- **Cumplimiento de los cobros**

El índice de cumplimiento de los cobros refleja el porcentaje de derechos liquidados con cargo al presupuesto corriente que han sido cobrados durante el ejercicio presupuestario.

Este indicador mide, por lo tanto, la capacidad de la Entidad Pública para transformar en liquidez los derechos de cobro liquidados y vencidos, es decir, el ritmo de cobro.

En principio, parece deseable que el valor del índice supere el 80%, lo que supondría una razonable conversión en liquidez de los derechos de cobro liquidados.

No se observan cambios significativos en la evolución de este indicador en los ejercicios analizados.

- **Cumplimiento de los pagos**

El índice de cumplimiento de pago de los gastos refleja el porcentaje de obligaciones reconocidas durante el ejercicio con cargo al presupuesto corriente que han sido pagadas durante el mismo.

Valores para este índice entre el 80% y el 90% se consideran satisfactorios; en cambio, valores inferiores alertan sobre la posible existencia de dificultades en la tesorería.

No se observan cambios significativos en la evolución de este indicador en los ejercicios analizados.

- **Carga financiera global**

Este indicador relaciona por cociente la carga financiera del ejercicio (obligaciones reconocidas por los capítulos 3 y 9) con los derechos liquidados por operaciones corrientes.

Cuanto menor sea el peso de la carga financiera en relación con los ingresos corrientes, mayor margen de maniobra tendrá la Entidad para financiar sus inversiones.

Dado el cambio en su fórmula de determinación, sólo son comparables en este indicador los ejercicios 2010, 2011 y 2012.

En el ejercicio 2012 se observa un aumento de 3,1 puntos porcentuales con relación al ejercicio 2010.

- **Ahorro neto**

El índice de ahorro neto se obtiene dividiendo el ahorro neto (derechos reconocidos corrientes menos obligaciones reconocidas corrientes y obligaciones reconocidas del capítulo 9), por el volumen de derechos liquidados por operaciones corrientes.

Este indicador refleja la capacidad que tiene la Entidad de atender con sus recursos ordinarios a sus gastos corrientes, incluida la imputación al presente de las deudas contraídas en el pasado para la financiación de las inversiones. Debe presentar valores positivos.

En la evolución de este indicador en los ejercicios analizados se observa un aumento de 5,6 puntos porcentuales.

- **Eficacia en la gestión recaudatoria**

El índice de gestión recaudatoria refleja el porcentaje de derechos liquidados con cargo a los ingresos tributarios y precios públicos que han sido cobrados durante el ejercicio presupuestario.

Este indicador mide, por lo tanto, la capacidad de la Entidad para transformar en liquidez los derechos de cobro liquidados y vencidos de los capítulos 1, 2 y 3, es decir, el ritmo de cobro.

En principio, parece deseable que el valor del índice supere el 80%, lo que supondría una razonable conversión en liquidez de los derechos de cobro liquidados.

En la evolución de este indicador en los ejercicios analizados se observa un aumento de 1,7 puntos porcentuales.

## B) INDICADORES FINANCIEROS Y PATRIMONIALES

Se realiza un análisis de la evolución en cinco ejercicios de tres indicadores financieros y patrimoniales.

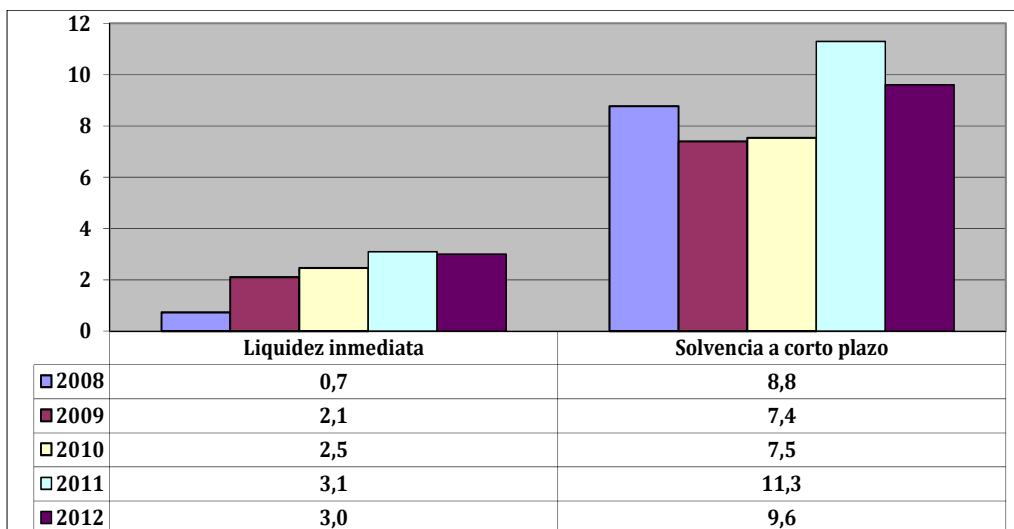

- **Índice de liquidez inmediata**

Se obtiene determinando el porcentaje que suponen los fondos líquidos (dinero disponible en caja y bancos, así como otras inversiones financieras temporales con un alto grado de liquidez) con relación a las obligaciones presupuestarias y extrapresupuestarias pendientes de pago (minoradas por el volumen de pagos pendientes de aplicación).

Este indicador refleja a 31 de diciembre el porcentaje de deudas presupuestarias y extrapresupuestarias que pueden atenderse con la liquidez inmediatamente disponible. Cuanto mayor sea este porcentaje, menor es el riesgo financiero de la Entidad, si bien un valor excesivo revelará un excedente de liquidez que habrá que colocar.

Ahora bien, dado que habitualmente se considera que el valor del ratio debería situarse en el intervalo 0,70-0,90 niveles superiores pondrían de manifiesto un excedente de tesorería que debería ser objeto de inversión por parte de la Entidad, al objeto de obtener una rentabilidad más adecuada.

En la evolución de este indicador en los ejercicios analizados se observa un aumento, en tantos por uno, de 2,3.

- **Índice de solvencia a corto plazo**

Refleja la capacidad que tienen los elementos más líquidos del activo circulante de una Entidad Local para hacer frente a las obligaciones pendientes de pago.

Se obtiene, calculando el porcentaje que suponen los fondos líquidos y los derechos pendientes de cobro netos, con relación a las obligaciones netas pendientes de pago. En el numerador de la expresión se incluyen los fondos líquidos y los derechos pendientes de cobro netos, es decir, deducidos los cobros pendientes de aplicación. Asimismo, de las obligaciones pendientes de pago, tanto presupuestarias como extrapresupuestarias, se excluyen los pagos pendientes de aplicación.

Este indicador refleja la capacidad que tiene la Entidad Pública a corto plazo para atender el pago de sus deudas.

Cuando este indicador presenta valores superiores a 1, existe un Remanente de tesorería total positivo; en caso contrario, será negativo, y habrá que cubrirlo con ingresos presupuestarios del próximo ejercicio.

En la evolución de este indicador en los ejercicios analizados se observa un aumento, en tantos por uno, de 0,8.

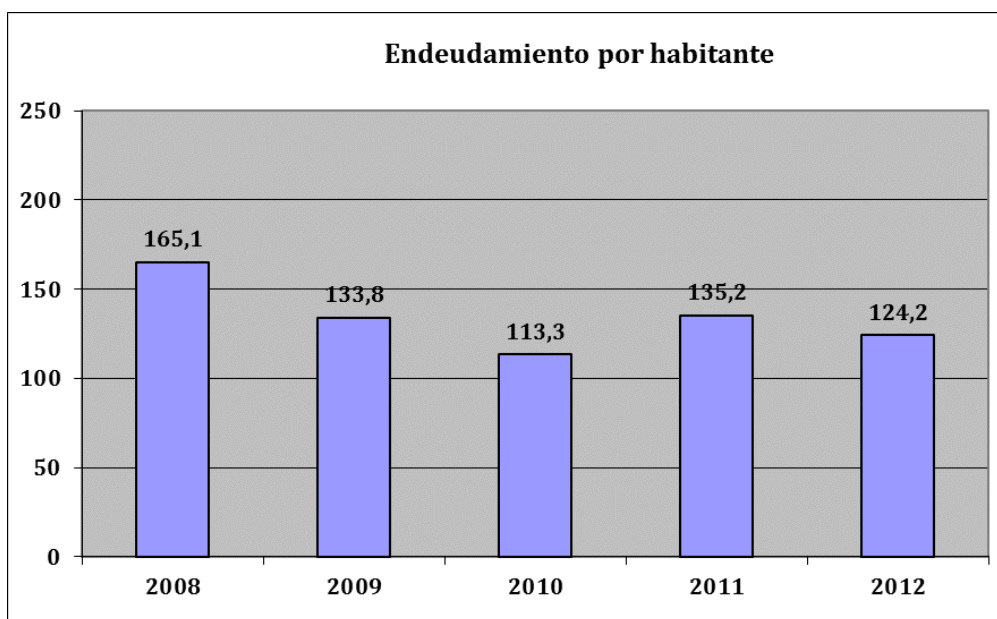

- **Endeudamiento por habitante**

El índice relativo a la deuda per cápita, o endeudamiento por habitante, se obtiene dividiendo la deuda financiera total existente a 31 de diciembre entre el número de habitantes. Este indicador refleja el montante de deuda per cápita, y ha de ser analizado observando su evolución a lo largo del tiempo.

Obviamente, cuanto mayor sea esta ratio, mayor es el nivel de endeudamiento de la Entidad y mayor riesgo de insolvencia se produce.

En la evolución de este indicador en los ejercicios analizados se observa una disminución de 40,9 euros por habitante.



## **ANÁLISIS ECONÓMICO-FINANCIERO**

La principal fuente de financiación de la Entidad en el ejercicio fue el capítulo 4 (Transferencias corrientes), que alcanzó el 49,3% de los derechos reconocidos, seguido en importancia del capítulo 1 (Impuestos directos) con el 34,9%.

El principal componente del gasto fue el capítulo 1 (Gastos de personal), que representó el 40,4% de las obligaciones reconocidas. Le sigue el capítulo 2 (Gastos corrientes en bienes y servicios), que supuso el 28,7% del total del gasto.

Las modificaciones netas de crédito para gastos supusieron el 18% de los créditos iniciales del Presupuesto, correspondiendo el mayor volumen de las mismas al capítulo 2.

Los grados de ejecución de ingresos y gastos fueron elevados, en tanto que los niveles de cumplimiento de los cobros y pagos se situaron en, niveles elevados, el 88,5% y 94,3%, respectivamente, habiendo alcanzado la eficacia en la gestión recaudatoria un 77,4%.

Los importes pendientes de cobro en ejercicios cerrados eran elevados.

La carga financiera global alcanzó el 7,9% de los derechos reconocidos netos por operaciones corrientes.

El Resultado presupuestario ajustado fue positivo, debido a que los ingresos generados en el ejercicio fueron suficientes para atender a los gastos, al igual que el Remanente de tesorería.

Santa Cruz de Tenerife, a 28 de octubre de 2014.

EL PRESIDENTE,

Fdo.: Rafael Díaz Martínez

**ALEGACIONES AL INFORME PROVISIONAL DE LA FISCALIZACIÓN DE LA  
CUENTA GENERAL DEL EJERCICIO 2012 DEL AYUNTAMIENTO DE TACORONTE**

En el plazo concedido para ello la Entidad no remitió alegaciones al Informe Provisional de Fiscalización.

# INCIDENCIAS

## Cuenta General del ejercicio 2012 de la Entidad Ayuntamiento Tacoronte (Santa Cruz de Tenerife)

### INCIDENCIAS EN LAS CUENTAS ANUALES Y DOCUMENTACIÓN COMPLEMENTARIA

Ayuntamiento Tacoronte (NIF: P3804300F)
<b>2) Balance de situación</b>
<b>21. Balance. Activo. Inmovilizado.</b> El epígrafe A) VI.2. Inversiones financieras permanentes. Otras inversiones y créditos a largo plazo del activo del "balance" aparece con signo negativo. Errores detectados: ( -425,26 ) < 0
<b>31. Balance. Activo. Activo circulante.</b> El epígrafe C) II.2. Deudores. Deudores no presupuestarios del activo del "balance" aparece con signo negativo. Errores detectados: ( -278.993,21 ) < 0 Esta incidencia se ha dado también durante los 3 ejercicios anteriores.
<b>37. Balance. Activo. Activo circulante.</b> El epígrafe C) III.2. Inversiones financieras temporales. Otras inversiones y créditos a corto plazo del activo del "balance" aparece con signo negativo. Errores detectados: ( -155.777,04 ) < 0 Esta incidencia se ha dado también durante los 3 ejercicios anteriores.
<b>4) Estado de liquidación del presupuesto Presupuesto de gastos</b>
<b>187. Liquidación del Presupuesto. Liquidación del presupuesto de gastos.</b> El importe de las obligaciones reconocidas netas del capítulo IV de la "liquidación del presupuesto de gastos" no coincide con la suma del debe de las cuentas (650) transferencias corrientes y (651) subvenciones corrientes del "balance de comprobación". En caso de que se deba a subvenciones o transferencias en especie o de pagos pendientes de aplicación, esta circunstancia deberá indicarse en la columna "justificación". Errores detectados: 2.714.471,32 no es igual a 2.376.709,43 + 336.951,28 Esta incidencia se ha dado también durante los 3 ejercicios anteriores.
<b>7) Memoria Información general</b>
<b>479. Contenido de las cuentas anuales. Memoria</b> No se ha cumplimentado la información del punto 4.d) de la Memoria.
<b>480. Contenido de las cuentas anuales. Memoria</b> No se ha cumplimentado la información del punto 4.e) de la Memoria.
<b>9) Memoria Patrimonio entregado al uso general</b>
<b>484. Contenido de las cuentas anuales. Memoria</b> No se ha cumplimentado la información del punto "5.b) Patrimonio entregado al uso general" de la Memoria.

<b>14) Memoria Inversiones financieras</b>
<p><b>492. Contenido de las cuentas anuales. Memoria</b></p> <p>No se ha cumplimentado la información del punto "10.a) Inversiones financieras" de la Memoria.</p>
<p><b>240.B Memoria. Inversiones financieras.</b></p> <p>La suma del saldo inicial, las entradas o dotaciones y los aumentos por transferencias o traspaso de otra cuenta de las siguientes cuentas relacionadas en las "inversiones financieras" de la memoria no coincide con su suma del debe del "balance de comprobación":</p> <p>Errores detectados: NumCuenta=5420 (-317.507,25 + 101,62 + 161.924,88 no es igual a 162.026,50 )</p> <p>Esta incidencia se ha dado también durante los 2 ejercicios anteriores.</p>
<p><b>241.B Memoria. Inversiones financieras.</b></p> <p>La suma de las salidas, bajas o reducciones y las disminuciones por transferencias o traspaso a otra cuenta de las siguientes cuentas relacionadas en las "inversiones financieras" de la memoria no coincide con su suma del haber del "balance de comprobación":</p> <p>Errores detectados: NumCuenta=5420 (296,29 + 0 no es igual a 317.803,54 )</p> <p>Esta incidencia se ha dado también durante los 2 ejercicios anteriores.</p>
<b>16) Memoria Tesorería</b>
<p><b>495. Contenido de las cuentas anuales. Memoria</b></p> <p>No se ha cumplimentado la información del punto "12.a) Tesorería" de la Memoria.</p>
<p><b>496. Contenido de las cuentas anuales. Memoria</b></p> <p>No se ha cumplimentado la información del punto "12.b) Estado de conciliación bancaria" de la Memoria.</p>
<b>17) Memoria Fondos propios</b>
<p><b>497. Contenido de las cuentas anuales. Memoria</b></p> <p>No se ha cumplimentado la información del punto "13. Fondos propios" de la Memoria.</p>
<b>18) Memoria Endeudamiento</b>
<p><b>498. Contenido de las cuentas anuales. Memoria</b></p> <p>No se ha cumplimentado la información del punto "14.a) Pasivos financieros a largo plazo y corto plazo" de la Memoria.</p>
<b>19) Memoria Gestión de recursos de otros entes públicos</b>
<p><b>501. Contenido de las cuentas anuales. Memoria</b></p> <p>No se ha cumplimentado la información del punto "15. Operaciones por administración de recursos por cuenta de otros entes públicos" de la Memoria.</p>
<b>20) Memoria Operaciones no presupuestarias de tesorería</b>
<p><b>502. Contenido de las cuentas anuales. Memoria</b></p> <p>No se ha cumplimentado la información del punto "16. Operaciones no presupuestaria de tesorería" de la Memoria.</p>
<b>22) Memoria Valores recibidos en depósito</b>
<p><b>506. Contenido de las cuentas anuales. Memoria</b></p> <p>No se ha cumplimentado la información del punto "18. Valores recibidos en depósito" de la Memoria.</p>

<b>23) Memoria Cuadro de financiación</b>
<p><b>507. Contenido de las cuentas anuales. Memoria</b></p> <p>No se ha cumplimentado la información del punto "19. Cuadro de financiación" de la Memoria.</p>
<b>24) Memoria Información presupuestaria</b>
<p><b>508. Contenido de las cuentas anuales. Memoria</b></p> <p>No se ha cumplimentado la información del punto "20.a.1) Presupuesto de gastos ejercicio corriente" de la Memoria.</p>
<p><b>509. Contenido de las cuentas anuales. Memoria</b></p> <p>No se ha cumplimentado la información del punto "20.a.2) Presupuesto de ingresos ejercicio corriente" de la Memoria.</p>
<p><b>510. Contenido de las cuentas anuales. Memoria</b></p> <p>No se ha cumplimentado la información del punto "20.b.1) Presupuesto de gastos ejercicios cerrados" de la Memoria.</p>
<p><b>511. Contenido de las cuentas anuales. Memoria</b></p> <p>No se ha cumplimentado la información del punto "20.b.2) Presupuestos de ingresos ejercicios cerrados" de la Memoria.</p>
<p><b>512. Contenido de las cuentas anuales. Memoria</b></p> <p>No se ha cumplimentado la información del punto "20.b.3) Resultado presupuestario ejercicios cerrados" de la Memoria.</p>
<p><b>513. Contenido de las cuentas anuales. Memoria</b></p> <p>No se ha cumplimentado la información del punto "20.c) Ejercicios posteriores" de la Memoria.</p>
<b>25) Memoria Gastos con financiación afectada</b>
<p><b>514. Contenido de las cuentas anuales. Memoria</b></p> <p>No se ha cumplimentado la información del punto "20.d) Gastos con financiación afectada" de la Memoria.</p>
<b>26) Memoria Remanente de tesorería</b>
<p><b>515. Contenido de las cuentas anuales. Memoria</b></p> <p>No se ha cumplimentado la información del punto "20.e) Remanente de tesorería" de la Memoria.</p>
<p><b>356. Memoria. Información presupuestaria. Remanente de tesorería.</b></p> <p>El importe de los derechos pendientes de cobro de operaciones no presupuestarias del "remanente de tesorería" de la memoria no coincide con la suma del saldo deudor de las cuentas (260), (265), (440), (442), (449), (470), (471), (472) y (565) y (566) del "balance de comprobación". En caso de que se hayan incluido operaciones presupuestarias en las cuentas indicadas, esta circunstancia deberá indicarse en la columna "justificación".</p> <p>Errores detectados: -234.557,31 no es igual a 0 + 0 + 0 + 0 + 0 + 0 + 0 + 0 + 48.114,56 + 0 + 191.168,79</p> <p>Esta incidencia se ha dado también durante los 3 ejercicios anteriores.</p>
<p><b>360. Memoria. Información presupuestaria. Remanente de tesorería.</b></p> <p>El importe de las obligaciones pendientes de pago de operaciones no presupuestarias del "remanente de tesorería" de la memoria no coincide con la suma del saldo acreedor de las cuentas (180), (185), (410), (414), (419), (453), (456), (475), (476), (477), (502), (507), (522), (525), (560) y (561) del "balance de comprobación". En caso de que se hayan incluido operaciones presupuestarias en las cuentas indicadas, esta circunstancia deberá indicarse en la columna "justificación".</p> <p>Errores detectados: 1.244.113,72 no es igual a 0 + 0 + 0 + 42.329,73 + 43.554,25 + 0 + 819.700,84 + 8.032,35 + 0 + 0 + 0 + 0 + 266.378,06 + 64.993,89</p> <p>Esta incidencia se ha dado también durante los 3 ejercicios anteriores.</p>

<b>27) Memoria Indicadores</b>
<p><b>516. Contenido de las cuentas anuales. Memoria</b></p> <p>No se ha cumplimentado la información del punto "21.a) Indicadores financieros y patrimoniales" de la Memoria.</p>
<p><b>517. Contenido de las cuentas anuales. Memoria</b></p> <p>No se ha cumplimentado la información del punto "21.b) Indicadores presupuestarios" de la Memoria.</p>
<b>28) Memoria Acontecimientos posteriores al cierre</b>
<p><b>519. Contenido de las cuentas anuales. Memoria</b></p> <p>No se ha cumplimentado la información del punto "22. Acontecimientos posteriores al cierre" de la Memoria.</p>
<b>30) Documentación complementaria. Información sobre Tesorería</b>
<p><b>22. Documentación complementaria. Tesorería. Acta de arqueo</b></p> <p>El «pdf» que contiene la documentación complementaria de tesorería no constan las actas de arqueo de las existencias en Caja referidas a fin de ejercicio, exigidas por la regla 98.3 de la Instrucción del Modelo Normal de Contabilidad Local.</p>
<p><b>29. Documentación complementaria. Tesorería. Certificados bancarios</b></p> <p>En el «pdf» que contiene la documentación complementaria de tesorería alguna de las certificaciones de las entidades bancarias no está debidamente firmada o sellada por dicha entidad.</p>
<p><b>30. Documentación complementaria. Tesorería. Certificados bancarios</b></p> <p>En el «pdf» que contiene la documentación complementaria de tesorería alguna de las certificaciones de las entidades bancarias no está referida a fin de ejercicio.</p>
<p><b>34. Documentación complementaria. Tesorería. Acta de conciliación</b></p> <p>El estado de conciliación no está autorizado por el Interventor u órgano de la Entidad que tenga atribuida la función de contabilidad.</p>

TIPO ENTIDAD:	<b>Ayuntamiento</b>	<b>Página 1/2</b>
ISLA:	<b>Tenerife</b>	Población: <b>23.718</b> <small>(Fuente: INE a 1 Enero de 2012)</small>
NOMBRE:	<b>Tacoronte</b>	Modelo: <b>Normal</b>

<b>CAPÍTULO INGRESOS</b>	Previsiones Iniciales	Modificaciones Previsiones	%	Previsiones Definitivas	Derechos Rec. Netos	%	%	Recaudación Neta	%	Pendiente Cobro
<b>1 IMPUESTOS DIRECTOS</b>	5.321.000,00	0,00	0,00%	5.321.000,00	5.893.221,40	110,75%	34,89%	4.723.609,19	80,15%	1.169.612,21
<b>2 IMPUESTOS INDIRECTOS</b>	125.000,00	0,00	0,00%	125.000,00	103.373,39	82,70%	0,61%	44.001,02	42,57%	59.372,37
<b>3 TASAS, P.P. Y OTROS INGRESOS</b>	1.708.554,00	0,00	0,00%	1.708.554,00	2.290.519,58	134,06%	13,56%	1.645.715,22	71,85%	644.804,36
<b>4 TRANSFERENCIAS CORRIENTES</b>	7.889.697,00	314.868,12	3,99%	8.204.565,12	8.332.815,98	101,56%	49,33%	8.332.815,98	100,00%	0,00
<b>5 INGRESOS PATRIMONIALES</b>	46.006,00	0,00	0,00%	46.006,00	95.166,58	206,86%	0,56%	34.635,22	36,39%	60.531,36
<b>6 ENAJENACION INVERSIONES REALES</b>	0,00	0,00	0,00%	0,00	0,00	0,00%	0,00%	0,00	0,00%	0,00
<b>7 TRANSFERENCIAS DE CAPITAL</b>	0,00	0,00	0,00%	0,00	63.825,44	0,00%	0,38%	63.825,44	100,00%	0,00
<b>8 ACTIVOS FINANCIEROS</b>	6,00	2.400.842,06	40014034,33%	2.400.848,06	100.756,07	4,20%	0,60%	100.756,07	100,00%	0,00
<b>9 PASIVOS FINANCIEROS</b>	0,00	0,00	0,00%	0,00	10.975,80	0,00%	0,06%	10.975,80	100,00%	0,00
<b>TOTAL INGRESOS</b>	<b>15.090.263,00</b>	<b>2.715.710,18</b>	<b>18,00%</b>	<b>17.805.973,18</b>	<b>16.890.654,24</b>	<b>94,86%</b>	<b>100,00%</b>	<b>14.956.333,94</b>	<b>88,55%</b>	<b>1.934.320,30</b>

<b>CAPÍTULO GASTOS</b>	Créditos Iniciales	Modificaciones de Crédito	%	Créditos Definitivos	Obligaciones Rec. Netas	%	%	Pagos Líquidos	%	Pendiente Pago
<b>1 GASTOS DE PERSONAL</b>	6.916.655,00	389.960,60	5,64%	7.306.615,60	6.272.224,82	85,84%	40,40%	6.263.021,18	99,85%	9.203,64
<b>2 GASTOS CORR. EN BS. Y SERV.</b>	4.114.392,69	986.486,04	23,98%	5.100.878,73	4.452.037,52	87,28%	28,68%	3.817.408,43	85,75%	634.629,09
<b>3 GASTOS FINANCIEROS</b>	76.600,00	8.401,63	10,97%	85.001,63	76.883,63	90,45%	0,50%	76.883,63	100,00%	0,00
<b>4 TRANSFERENCIAS CORRIENTES</b>	2.613.500,00	256.137,02	9,80%	2.869.637,02	2.714.471,32	94,59%	17,48%	2.507.054,79	92,36%	207.416,53
<b>6 INVERSIONES REALES</b>	487.109,31	672.072,30	137,97%	1.159.181,61	724.529,54	62,50%	4,67%	685.118,33	94,56%	39.411,21
<b>7 TRANSFERENCIAS DE CAPITAL</b>	0,00	0,00	0,00%	0,00	0,00	0,00%	0,00%	0,00	0,00%	0,00
<b>8 ACTIVOS FINANCIEROS</b>	6,00	32.308,71	538478,50%	32.314,71	32.308,71	99,98%	0,21%	32.308,71	100,00%	0,00
<b>9 PASIVOS FINANCIEROS</b>	882.000,00	370.343,88	41,99%	1.252.343,88	1.252.216,24	99,99%	8,07%	1.252.216,24	100,00%	0,00
<b>TOTAL GASTOS</b>	<b>15.090.263,00</b>	<b>2.715.710,18</b>	<b>18,00%</b>	<b>17.805.973,18</b>	<b>15.524.671,78</b>	<b>87,19%</b>	<b>100,00%</b>	<b>14.634.011,31</b>	<b>94,26%</b>	<b>890.660,47</b>

<b>REMANENTE DE TESORERÍA</b>	
<b>Fondos líquidos</b>	<b>7.079.813,80</b>
<b>Derechos pendientes de cobro</b>	<b>15.442.069,04</b>
Dchos ptes.cobro presupuesto corriente	1.934.320,30
Dchos. ptes.cobro presupuestos cerrados	14.794.230,35
Dchos. ptes.cobro operac. no pptarias.	-234.557,31
Cobros realizados ptes.aplicación definitiva	1.051.924,30
<b>Obligaciones pendientes de pago</b>	<b>2.352.176,92</b>
Obligac. ptes.pago presupuesto corriente	890.660,47
Obligac. ptes.pago presupuestos cerrados	1.878.176,83
Obligac. ptes.pago operac. no pptarias.	1.244.113,72
Pagos realizados ptes.aplicación definitiva	1.660.774,10
<b>Remanente de tesorería total</b>	<b>20.169.705,92</b>
<b>Saldos de dudoso cobro</b>	<b>7.769.347,76</b>
<b>Exceso de financiación afectada</b>	<b>109.725,14</b>
<b>Remanente tesorería para gastos grales.</b>	<b>12.290.633,02</b>

<b>ÁREA DE GASTO</b>		
	Obligaciones Reconocidas Netas	%
<b>0 Deuda pública</b>	1.329.099,87	8,56%
<b>1 Servicios públicos básicos</b>	5.399.948,75	34,78%
<b>2 Actuaciones de protección y promoción social</b>	2.080.946,95	13,40%
<b>3 Producción de bienes públicos de carácter preferente</b>	1.845.038,62	11,88%
<b>4 Actuaciones de carácter económico</b>	1.239.898,41	7,99%
<b>9 Actuaciones de carácter general</b>	3.629.739,18	23,38%
<b>TOTAL GASTOS</b>	<b>15.524.671,78</b>	<b>100,00%</b>

<b>RESULTADO PRESUPUESTARIO</b>		
1. Derechos reconocidos netos	16.890.654,24	
2. Obligaciones reconocidas netas	15.524.671,78	
<b>3. Resultado presupuestario (1-2)</b>	<b>1.365.982,46</b>	
4. Gastos finan. Reman. Líquido tesorería	441.506,54	
5. Desviaciones negativas de financiación	112.235,60	
6. Desviaciones positivas de financiación	109.053,01	
<b>7. RESULTADO PPTARIO. AJUSTADO</b>	<b>1.810.671,59</b>	

<b>PRESUPUESTOS CERRADOS</b>		
	Derechos	Obligaciones
<b>Saldo a 1 de enero de 2012</b>	<b>17.634.884,19</b>	<b>2.572.316,39</b>
Variación	-1.832.094,49	-1.005,06
Cobros/Pagos	1.008.559,35	693.134,50
<b>Saldo a 31 de diciembre de 2012</b>	<b>14.794.230,35</b>	<b>1.878.176,83</b>

TIPO ENTIDAD:	<b>Ayuntamiento</b>	Página 2/2
ISLA:	<b>Tenerife</b>	Población: <b>23.718</b> <small>(Fuente: INE a 1 Enero de 2012)</small>
NOMBRE:	<b>Tacoronte</b>	Modelo: <b>Normal</b>

<b>ACTIVO</b>	<b>EJERCICIO 2012</b>	<b>%</b>	<b>PASIVO</b>	<b>EJERCICIO 2012</b>	<b>%</b>
<b>INMOVILIZADO</b>	<b>58.984.238,20</b>	<b>77,09%</b>	<b>FONDOS PROPIOS</b>	<b>68.762.769,52</b>	<b>89,87%</b>
Inversiones destinadas al uso general	24.917.890,69	32,57%	Patrimonio	23.398.617,18	30,58%
Inmovilizaciones inmateriales	949.269,51	1,24%	Reservas	0,00	0,00%
Inmovilizaciones materiales	32.896.338,33	43,00%	Resultados de ejercicios anteriores	45.288.161,60	59,19%
Inversiones gestionadas	0,00	0,00%	Resultados del ejercicio	75.990,74	0,10%
Patrimonio público del suelo	0,00	0,00%	<b>PROVISIONES PARA RIESGOS Y GASTOS</b>	<b>0,00</b>	<b>0,00%</b>
Inversiones financieras permanentes	220.739,67	0,29%	<b>ACREEDORES A LARGO PLAZO</b>	<b>2.184.367,08</b>	<b>2,85%</b>
Deudores no presupuestarios a largo plazo	0,00	0,00%	Emissiones de obligaciones y otros valores negociables	0,00	0,00%
<b>GASTOS A DISTRIBUIR EN VARIOS EJERCICIOS</b>	<b>0,00</b>	<b>0,00%</b>	Otras deudas a largo plazo	2.184.367,08	2,85%
<b>ACTIVO CIRCULANTE</b>	<b>17.526.912,81</b>	<b>22,91%</b>	Desembolsos pendientes sobre acciones no exigidos	0,00	0,00%
Existencias	0,00	0,00%	<b>ACREEDORES A CORTO PLAZO</b>	<b>5.564.014,41</b>	<b>7,27%</b>
Deudores	10.411.707,26	13,61%	Emissiones de obligaciones y otros valores negociables	0,00	0,00%
Inversiones financieras temporales	35.391,75	0,05%	Otras deudas a corto plazo	762.442,12	1,00%
Tesorería	7.079.813,80	9,25%	Acreedores	4.801.572,29	6,28%
Ajustes por periodificación	0,00	0,00%	Ajustes por periodificación	0,00	0,00%
<b>TOTAL ACTIVO</b>	<b>76.511.151,01</b>	<b>100,00%</b>	<b>PROVISIONES PARA RIESGOS Y GASTOS A C/P</b>	<b>0,00</b>	<b>0,00%</b>
			<b>TOTAL PASIVO</b>	<b>76.511.151,01</b>	<b>100,00%</b>

<b>INDICADORES PRESUPUESTARIOS</b>	
<b>Del Presupuesto corriente</b>	
1. MODIFICACIONES PRESUPUESTARIAS	18,00%
2. EJECUCIÓN DEL PRESUPUESTO DE GASTOS	87,19%
3. REALIZACIÓN DE PAGOS	94,26%
4. GASTO POR HABITANTE	654,55 €
5. INVERSIÓN POR HABITANTE	30,55 €
6. ESFUERZO INVERSOR	4,67%
7. PERIODO MEDIO DE PAGO	47,53
* De las obligaciones imputadas a los Capítulos II y VI	
8. EJECUCIÓN DEL PRESUPUESTO DE INGRESOS	94,86%
9. REALIZACIÓN DE COBROS	88,55%
10. INGRESO POR HABITANTE	712,14 €
11. EFICACIA GESTIÓN RECAUDATORIA	77,39%
12. PERIODO MEDIO DE COBRO	82,53
* De los derechos de cobro imputados a los Capítulos I a III	
13. AUTONOMÍA	99,94%
* De los Capítulos I a III, V, VI y VIII, más transferencias recibidas	
14. AUTONOMÍA FISCAL	49,06%
15. CARGA FINANCIERA GLOBAL	7,95%
16. CARGA FINANCIERA POR HABITANTE	56,04 €
17. SUPERÁVIT (O DÉFICIT) POR HABITANTE	76,34 €
18. CONTRIBUCIÓN PTO. AL REMANENTE TESORERÍA	14,73%
19. AHORRO BRUTO	19,14%
20. AHORRO NETO	11,65%
<b>De Presupuestos cerrados:</b>	
1. REALIZACIÓN DE PAGOS	26,96%
2. REALIZACIÓN DE COBROS	6,38%

<b>CUENTA DEL RESULTADO ECONÓMICO- PATRIMONIAL</b>	
<b>AHORRO</b>	<b>75.990,74</b>
<b>DESAHORRO</b>	<b>0,00</b>

<b>ESTADO DE MODIFICACIONES DE CRÉDITO</b>		
	<b>TOTALES</b>	<b>%</b>
Créditos Extraordinarios	1.010.452,44	37,21%
Suplementos de Crédito	1.303.385,76	47,99%
Ampliaciones de Crédito	18.924,20	0,70%
Transferencias de Crédito Positivas	124.172,27	4,57%
Transferencias de Crédito Negativas	124.172,27	4,57%
Incorporaciones de Remanentes de Crédito	441.506,54	16,26%
Créditos Generados por Ingresos	0,00	0,00%
Bajas por Anulación	58.558,76	2,16%
Ajustes Prórroga	0,00	0,00%
<b>TOTAL MODIFICACIONES</b>	<b>2.715.710,18</b>	<b>100,00%</b>

<b>INDICADORES FINANCIEROS</b>	
1. ENDEUDAMIENTO POR HABITANTE	124,24 €
2. LIQUIDEZ INMEDIATA	3,01
3. SOLVENCIA A CORTO PLAZO	9,57