



*Audiencia de Cuentas de Canarias*

**INFORME DEFINITIVO  
DE LA FISCALIZACIÓN DE LA CUENTA GENERAL DEL EJERCICIO 2008  
DEL AYUNTAMIENTO DE SANTA BRÍGIDA**

En el ejercicio de la función fiscalizadora que le impone el artículo 11, apartado b) de la Ley territorial 4/1989, de 2 de mayo, y en virtud del artículo 223 del Real Decreto Legislativo 2/2004, de 5 marzo, por el que se aprueba el Texto Refundido de la Ley Reguladora de las Haciendas Locales, en base a las cuentas anuales integrantes de la Cuenta General del EJERCICIO ECONÓMICO DE 2008, esta Audiencia de Cuentas emite el presente informe definitivo, cuyo ANEXO ha sido sometido a alegaciones por un plazo de treinta días.

La Corporación ha presentado la información que compone la Cuenta General por vía telemática y ajustada a los requisitos de la Instrucción de Contabilidad para la Administración Local.

En la fiscalización llevada a cabo sobre la misma se ha observado lo siguiente:

A) Relación de entes dependientes de la Entidad

La Entidad tiene las Sociedades Mercantiles de capital mayoritario denominadas “Sociedad Municipal de Deportes Santa Brígida S.L.” y “Radio Televisión Sataute S.L.”.

B) En relación con el Balance de Situación

El total Activo del Balance de Situación no coincide con total Pasivo.

C) En relación con la Liquidación del Presupuesto

El importe de las Obligaciones reconocidas netas del capítulo 4 de la Liquidación del Presupuesto de Gastos no coincide con la suma del Debe de las cuentas de “Transferencias corrientes” y “Subvenciones corrientes” del Balance de Comprobación.



## *Audiencia de Cuentas de Canarias*

### D) En relación con la Memoria

1.- El saldo final de las Inversiones destinadas al uso general de la Memoria no coincide con el saldo del ejercicio actual del epígrafe Inversiones destinadas al uso general del Activo del Balance de Situación.

2.- La suma del Saldo inicial, las entradas o dotaciones y los aumentos por transferencias o traspaso de alguna de las cuentas relacionadas en las Inversiones destinadas al uso general de la Memoria no coincide con el Debe de las correspondientes cuentas del Balance de Comprobación.

3.- La suma del Saldo inicial, las entradas o dotaciones y los aumentos por transferencias o traspaso de cuentas relacionadas en las Inmovilizaciones inmateriales de la Memoria no coincide con la correspondiente suma del Debe del Balance de Comprobación.

4.- La suma del Saldo inicial, las entradas o dotaciones y los Aumentos por transferencias o traspaso de cuentas relacionadas en las Inmovilizaciones materiales de la Memoria no coincide con su suma del Debe del Balance de Comprobación.

5.- La suma del Saldo inicial, las entradas o dotaciones y los Aumentos por transferencias o traspaso de cuentas relacionadas en las Inversiones financieras de la Memoria no coincide con su suma del Debe del Balance de Comprobación.

6.- La suma de las Salidas, bajas o reducciones y las Disminuciones por transferencias o traspaso de cuentas relacionadas en las Inversiones financieras de la Memoria no coincide con la suma del Haber del Balance de Comprobación.

7.- El Saldo final total de los Fondos propios de la Memoria no coincide con el saldo del ejercicio actual del epígrafe Fondos propios del Pasivo del Balance de Situación.

8.- El Saldo inicial total de las Fondos propios de la Memoria no coincide con el saldo final del ejercicio anterior del epígrafe de Fondos propios del Pasivo del Balance de Situación.

9.- El Total pendiente a 31 de diciembre del "Estado de la deuda. Capitales. Deudas en moneda nacional" de la Memoria no coincide con la suma de los epígrafes correspondientes del Pasivo del Balance de Situación, salvo las cuentas "Intereses a



*Audiencia de Cuentas de Canarias*

largo plazo de deudas con entidades de crédito” e “Intereses a corto plazo de deudas con entidades de crédito” del Balance de Comprobación.

10.- El total de las Desviaciones de financiación del ejercicio negativas de la Memoria no coincide la suma de las Desviaciones de financiación del ejercicio con signo negativo que se recoge en la información de cada unidad de gasto y por agentes.

11.- El total de las Desviaciones de financiación acumuladas negativas de la Memoria no coincide la suma de las Desviaciones de financiación acumuladas con signo negativo que se recoge en la información de cada unidad de gasto y por agente.

E) En relación con la Sociedad Mercantil Deportes Santa Brígida S.L

Entre los Estados y Cuentas Anuales de la Sociedad no figura El Estado de Cambios en el Patrimonio Neto.

F) En relación con la Sociedad Radio Televisión Sataute S. L

Entre los Estados y Cuentas Anuales de la Sociedad no figura El Estado de Cambios en el Patrimonio Neto.



## ANÁLISIS EVOLUTIVO DE INDICADORES

### A) INDICADORES PRESUPUESTARIOS

A continuación se realiza un análisis de la evolución en cinco ejercicios de siete indicadores presupuestarios relevantes.

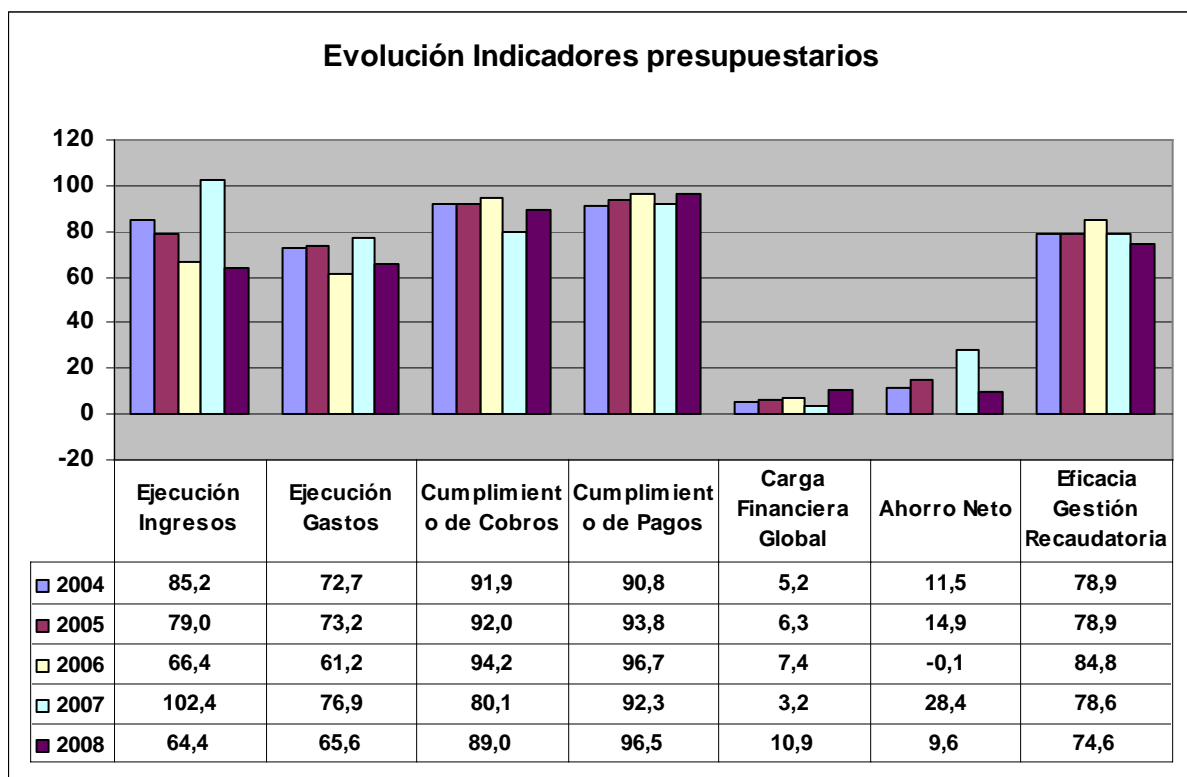

- **Ejecución de ingresos**

El índice de ejecución de ingresos mide el porcentaje de las previsiones definitivas de ingresos que han dado lugar al reconocimiento contable de derechos liquidados.

Se debe tener en cuenta que, en el caso de las modificaciones de crédito financiadas con el Remanente de Tesorería para Gastos Generales o Excesos de Financiación Afectada, estas fuentes de financiación no figuran como derechos reconocidos, lo que sesga este indicador.



## *Audiencia de Cuentas de Canarias*

Valores para este índice mayores al 90% se consideran satisfactorios; en cambio, valores inferiores alertan sobre la formulación de unas previsiones excesivas de ingresos.

En la evolución de este indicador en los ejercicios analizados se observa una caída de 20,8 puntos porcentuales.

- **Ejecución de gastos**

El índice de ejecución de gastos expresa el porcentaje que suponen las obligaciones reconocidas con cargo al presupuesto de gastos del ejercicio corriente en relación con el volumen de créditos definitivos.

El índice de ejecución de gastos, que nos muestra el grado en que los créditos definitivos han dado lugar al reconocimiento de obligaciones, también ha de alcanzar valores superiores al 90%.

En la evolución de este indicador en los ejercicios analizados se observa una caída de 7,1 puntos porcentuales.

- **Cumplimiento de los cobros**

El índice de cumplimiento de los cobros refleja el porcentaje de derechos liquidados con cargo al presupuesto corriente que han sido cobrados durante el ejercicio presupuestario.

Este indicador mide, por lo tanto, la capacidad de la Entidad Pública para transformar en liquidez los derechos de cobro liquidados y vencidos, es decir, el ritmo de cobro.

En principio, parece deseable que el valor del índice supere el 80%, lo que supondría una razonable conversión en liquidez de los derechos de cobro liquidados.

No se observan cambios significativos en la evolución de este indicador en los ejercicios analizados.



- **Cumplimiento de los pagos**

El índice de cumplimiento de pago de los gastos refleja el porcentaje de obligaciones reconocidas durante el ejercicio con cargo al presupuesto corriente que han sido pagadas durante el mismo.

Valores para este índice entre el 80% y el 90% se consideran satisfactorios; en cambio, valores inferiores alertan sobre la posible existencia de dificultades en la tesorería.

En la evolución de este indicador en los ejercicios analizados se observa un aumento de 5,7 puntos porcentuales.

- **Carga financiera global**

Este indicador relaciona por cociente la carga financiera del ejercicio (Obligaciones reconocidas por los capítulos 3 y 9), con los derechos liquidados por operaciones corrientes.

Cuanto menor sea el peso de la carga financiera en relación con los ingresos por operaciones corrientes, mayor margen de maniobra tendrá la Entidad para financiar parte de sus inversiones con ingresos ordinarios de funcionamiento.

En la evolución de este indicador en los ejercicios analizados se observa un aumento de 5,7 puntos porcentuales.

- **Ahorro neto**

El índice de ahorro neto se obtiene dividiendo el ahorro neto (Derechos reconocidos corrientes menos obligaciones reconocidas corrientes y obligaciones reconocidas del capítulo 9), por el volumen de derechos liquidados por operaciones corrientes.

Este indicador refleja la capacidad que tiene la Entidad de atender con sus recursos ordinarios a sus gastos corrientes, incluida la imputación al presente de las deudas contraídas en el pasado para la financiación de las inversiones.



## Audiencia de Cuentas de Canarias

En la evolución de este indicador en los ejercicios analizados se observa una caída de 1,9 puntos porcentuales.

- **Eficacia en la gestión recaudatoria**

El índice de gestión recaudatoria refleja el porcentaje de derechos liquidados con cargo a los ingresos tributarios y precios públicos que han sido cobrados durante el ejercicio presupuestario.

Este indicador mide, por lo tanto, la capacidad de la Entidad para transformar en liquidez los derechos de cobro liquidados y vencidos de los capítulos 1, 2 y 3, es decir, el ritmo de cobro.

En principio, parece deseable que el valor del índice supere el 80%, lo que supondría una razonable conversión en liquidez de los derechos de cobro liquidados.

En la evolución de este indicador en los ejercicios analizados se observa una caída de 4,3 puntos porcentuales.

## B) INDICADORES FINANCIEROS Y PATRIMONIALES

Se realiza un análisis de la evolución en tres ejercicios de tres indicadores financieros y patrimoniales.

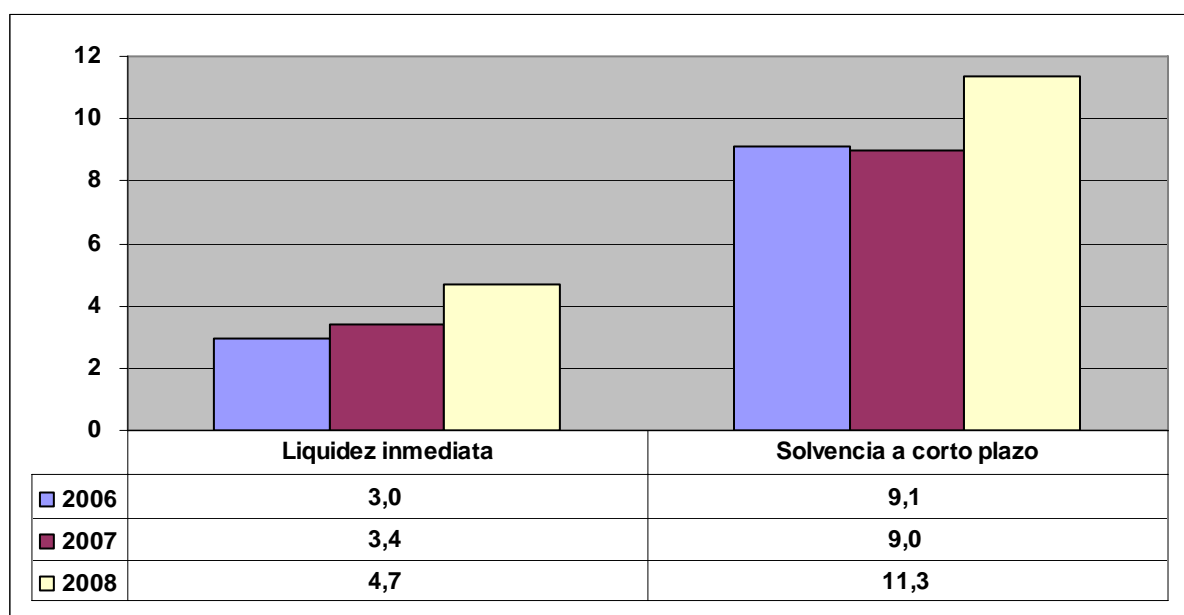



- **Índice de liquidez inmediata**

Se obtiene determinando el porcentaje que suponen los fondos líquidos (dinero disponible en caja y bancos, así como otras inversiones financieras temporales con un alto grado de liquidez) con relación a las obligaciones presupuestarias y extrapresupuestarias pendientes de pago (minoradas por el volumen de pagos pendientes de aplicación).

Este indicador refleja a 31 de diciembre el porcentaje de deudas presupuestarias y extrapresupuestarias que pueden atenderse con la liquidez inmediatamente disponible. Cuanto mayor sea este porcentaje, menor es el riesgo financiero de la Entidad, si bien un valor excesivo revelará un excedente de liquidez que habrá que colocar.

Ahora bien, dado que habitualmente se considera que el valor del ratio debería situarse en el intervalo 0,70-0,90 niveles superiores pondrían de manifiesto un excedente de tesorería que debería ser objeto de inversión por parte de la Entidad, al objeto de obtener una rentabilidad más adecuada.

En la evolución de este indicador en los ejercicios analizados se observa un aumento, en tantos por uno, de 1,7.

- **Índice de solvencia a corto plazo**

Refleja la capacidad que tienen los elementos más líquidos del activo circulante de una Entidad Local para hacer frente a las obligaciones pendientes de pago.

Se obtiene, calculando el porcentaje que suponen los fondos líquidos y los derechos pendientes de cobro netos, con relación a las obligaciones netas pendientes de pago. En el numerador de la expresión se incluyen los fondos líquidos y los derechos pendientes de cobro netos, es decir, deducidos los saldos de dudoso cobro y los cobros pendientes de aplicación. Asimismo, de las obligaciones pendientes de pago, tanto presupuestarias como extrapresupuestarias, se excluyen los pagos pendientes de aplicación.

Este indicador refleja la capacidad que tiene la Entidad Pública a corto plazo para atender el pago de sus deudas.





Cuando este indicador presenta valores superiores a 1, existe un remanente de tesorería positivo; en caso contrario, será negativo, y habrá que cubrirlo con ingresos presupuestarios del próximo ejercicio.

En la evolución de este indicador en los ejercicios analizados se observa un aumento, en tantos por uno, de 2,2.

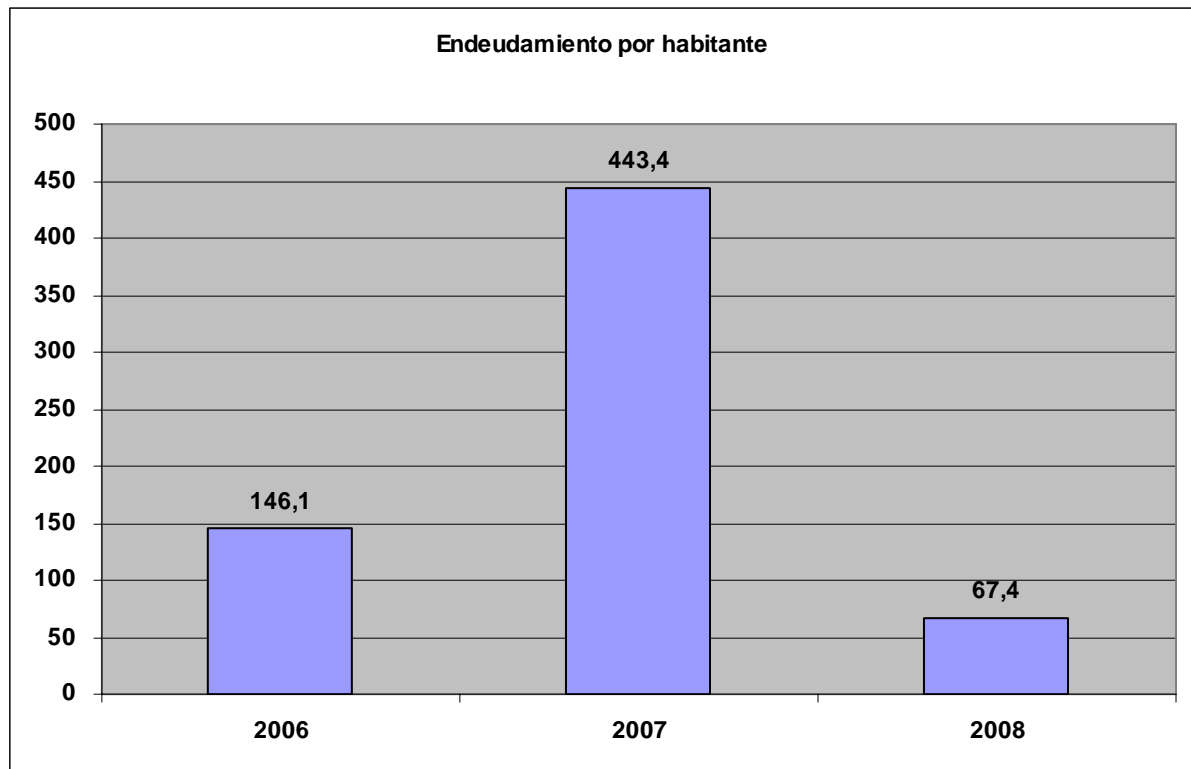

- **Endeudamiento por habitante**

El índice relativo a la deuda per cápita, o endeudamiento por habitante, se obtiene dividiendo la deuda financiera total existente a 31 de diciembre entre el número de habitantes. Este indicador refleja el montante de deuda per cápita, y ha de ser analizado observando su evolución a lo largo del tiempo.

Obviamente, cuanto mayor sea esta ratio, mayor es el nivel de endeudamiento de la Entidad y mayor riesgo de insolvencia se produce.

En la evolución de este indicador en los ejercicios analizados se observa una disminución de 78,6 euros por habitante.



*Audiencia de Cuentas de Canarias*

## **ANÁLISIS ECONÓMICO-FINANCIERO**

La principal fuente de financiación de la Corporación en el ejercicio fue el capítulo 4 (Transferencias Corrientes), que alcanzó el 58% de los derechos reconocidos, seguido en importancia del capítulo 1 (Impuestos directos) con el 27,9%.

El principal componente del gasto fue el capítulo 1 (Gastos de Personal), que representó el 40,7% de las obligaciones reconocidas. Le sigue el capítulo 2 (Gastos en Bienes Corrientes y Servicios), que supuso el 27,4% del total del gasto.

Las modificaciones netas de crédito para gastos supusieron el 68,4% de los créditos iniciales del Presupuesto, correspondiendo el mayor volumen de las mismas al capítulo 2.

Los grados de ejecución de ingresos y gastos fueron intermedios y reducidos, respectivamente, en tanto que los niveles de cumplimiento de los cobros y pagos se situaron en, niveles intermedios y elevados, el 89% y 96,5%, respectivamente, habiendo alcanzado la eficacia en la gestión recaudatoria un 74,6%.

Los importes pendientes de cobro en ejercicios cerrados eran elevados.

La carga financiera global alcanzó el 10,9% de los derechos reconocidos netos.

El Resultado Presupuestario ajustado fue positivo, debido a que los ingresos generados en el ejercicio fueron suficientes para atender a los gastos, al igual que el Remanente de Tesorería para gastos generales.

Santa Cruz de Tenerife, a 13 de abril de 2011.

**EL PRESIDENTE EN FUNCIONES,**

Fdo.: Rafael Medina Jáber



*Audiencia de Cuentas de Canarias*

**ALEGACIONES AL INFORME PROVISIONAL DE LA FISCALIZACIÓN DE  
LA CUENTA GENERAL DEL EJERCICIO 2008 DEL AYUNTAMIENTO DE  
SANTA BRÍGIDA**

En el plazo concedido para ello la Corporación no remitió alegaciones al Proyecto de Informe de Fiscalización.

## ANEXO

### Relación de incidencias en la Cuenta General del ejercicio 2008 de la Entidad:

#### AYUNTAMIENTO DE SANTA BRÍGIDA (Las Palmas)

##### Ayuntamiento de Santa Brígida (NIF P3502200C)

###### 73. Balance. Activo/Pasivo.

El total Activo del "Balance" no coincide con total Pasivo.

(Errores detectados:

( 37.225.263,05 + 0 + 8.097.497,39 ) no es igual a ( 37.057.843,51 + 0 + 1.026.982,34 + 1.307.750,82 + 0 ) )

###### 187. Liquidación del Presupuesto. Liquidación del presupuesto de gastos.

El importe de las Obligaciones reconocidas netas del capítulo IV de la "Liquidación del presupuesto de gastos" no coincide con la suma del Debe de las cuentas (650) Transferencias corrientes y (651) Subvenciones corrientes del "Balance de comprobación". (Caso de subvenciones o transferencias en especie, se indicará en la columna "Justificación" el concepto e importe de las mismas)

(Errores detectados:

691.596,36 no es igual a ( 100.140,92 + 248.823,73 ) )

###### 212. Memoria. Inversiones destinadas al uso general.

El Saldo final total de las "Inversiones destinadas al uso general" de la Memoria no coincide con el saldo del ejercicio actual del epígrafe A) I. Inversiones destinadas al uso general del Activo del "Balance".

(Errores detectados:

6.309.445,43 no es igual a 6.335.864,60)

###### 214. Memoria. Inversiones destinadas al uso general.

La suma del Saldo inicial, las Entradas o dotaciones y los Aumentos por transferencias o traspaso de otra cuenta de las siguientes cuentas relacionada en las "Inversiones destinadas al uso general" de la Memoria no coincide con su suma del Debe del "Balance de comprobación":

(Errores detectados:

NumCuenta=2010 ( 5.289.449,97 + 0 + 0 ) no es igual a 5.315.869,14

)

###### 220.A Memoria. Inmovilizaciones inmateriales.

La suma del Saldo inicial, las Entradas o dotaciones y los Aumentos por transferencias o traspaso de otra cuenta de las siguientes cuentas relacionada en las "Inmovilizaciones inmateriales" de la Memoria no coincide con su suma del Debe del "Balance de comprobación":

(Errores detectados:

NumCuenta=2100 ( 7.500,00 + 477,00 + 0 ) no es igual a 9.777,00

)

###### 225.A Memoria. Inmovilizaciones materiales.

La suma del Saldo inicial, las Entradas o dotaciones y los Aumentos por transferencias o traspaso de otra cuenta de las siguientes cuentas relacionada en las "Inmovilizaciones materiales" de la Memoria no coincide con su suma del Debe del "Balance de comprobación":

(Errores detectados:

NumCuenta=2200 ( 4.513.774,26 + 107.228,95 + 0 ) no es igual a 4.621.136,56

NumCuenta=2210 ( 15.715.851,75 + 458.422,22 + 0 ) no es igual a 16.397.095,34  
NumCuenta=2220 ( 6.018.356,46 + 175.783,82 + 0 ) no es igual a 6.205.030,29  
NumCuenta=2260 ( 856.735,65 + 8.934,79 + 0 ) no es igual a 917.927,52  
)

#### **240.B Memoria. Inversiones financieras.**

La suma del Saldo inicial, las Entradas o dotaciones y los Aumentos por transferencias o traspaso de otra cuenta de las siguientes cuentas relacionada en las "Inversiones financieras" de la Memoria no coincide con su suma del Debe del "Balance de comprobación":

(Errores detectados:  
NumCuenta=5420 ( 41.386,66 + 17.825,18 + 0 ) no es igual a 65.146,76  
)

#### **241.B Memoria. Inversiones financieras.**

La suma de las Salidas, bajas o reducciones y las Disminuciones por transferencias o traspaso a otra cuenta de las siguientes cuentas relacionada en las "Inversiones financieras" de la Memoria no coincide con su suma del Haber del "Balance de comprobación":

(Errores detectados:  
NumCuenta=5420 ( 33.637,94 + 0 ) no es igual a 44.227,71  
)

#### **253. Memoria. Fondos propios.**

El Saldo final total de los "Fondos propios" de la Memoria no coincide con el saldo del ejercicio actual del epígrafe A) Fondos propios del Pasivo del "Balance".

(Errores detectados:  
35.120.549,06 no es igual a 37.057.843,51)

#### **254. Memoria. Fondos propios.**

El Saldo inicial total de las "Fondos propios" de la Memoria no coincide con el saldo del ejercicio anterior del epígrafe A) Fondos propios del Pasivo del "Balance".

(Errores detectados:  
35.120.549,06 no es igual a 35.118.730,55)

#### **261. Memoria. Información sobre el endeudamiento. Estado de la deuda. Capitales. Deudas en moneda nacional.**

El Total pendiente a 31 de diciembre del "Estado de la deuda. Capitales. Deudas en moneda nacional" de la Memoria no coincide con la suma de los epígrafes del Pasivo del "Balance" [C. I. 1-2; C) II.1-2; D) I.1-2; D) II.1-2], salvo las cuentas (176) Intereses a largo plazo de deudas con entidades de crédito y (526) Intereses a corto plazo de deudas con entidades de crédito del "Balance de comprobación".

(Errores detectados:  
6.880.140,58 no es igual a ( 0 + 0 + 1.026.982,34 + 0 + 0 + 0 + 0 + 0 - 0 - 0 ))

#### **346. Memoria. Información presupuestaria. Gastos con financiación afectada. Desviaciones de financiación.**

El total de las Desviaciones de financiación del ejercicio negativas de los "Gastos con financiación afectada. Desviaciones de financiación" de la Memoria no coincide la suma de las Desviaciones de financiación del ejercicio con signo negativo de los "Gastos con financiación afectada. Información de cada unidad de gasto. D) Desviaciones de financiación por agentes" de la Memoria.

(Errores detectados:  
676.193,15 no es igual a ( | -674.365,62 | ))

#### **348. Memoria. Información presupuestaria. Gastos con financiación afectada. Desviaciones de financiación.**

El total de las Desviaciones de financiación acumuladas negativas de los "Gastos con financiación afectada. Desviaciones de financiación" de la Memoria no coincide la suma de las Desviaciones de financiación acumuladas con signo negativo de los "Gastos con financiación afectada. Información de cada unidad de gasto. D) Desviaciones de financiación por agentes" de la Memoria.

(Errores detectados:  
293.078,94 no es igual a ( | -291.251,41 | ))

**S. M. DEPORTES SANTA BRIGIDA, S.L. (NIF B35636091)**

**2. Contenido de las cuentas anuales**

La Cuenta General de la entidad local no contiene la documentación de las cuentas anuales de la siguiente entidad dependiente:

B35636091\_2008\_ABR\_ECPN.pdf, B35636091\_2008\_ABR\_EFE.pdf

**RADIO TELEVISION SATAUTE, S.L. (NIF B35836071)**

**2. Contenido de las cuentas anuales**

La Cuenta General de la entidad local no contiene la documentación de las cuentas anuales de la siguiente entidad dependiente:

B35836071\_2008\_ABR\_ECPN.pdf, B35836071\_2008\_ABR\_EFE.pdf



# EJERCICIO 2008

## ENTIDADES LOCALES CANARIAS

|                       |                               |                  |
|-----------------------|-------------------------------|------------------|
| <b>TIPO ENTIDAD</b>   | Ayuntamiento                  | Página 1 / 2     |
| <b>PROVINCIA/CCAA</b> | Las Palmas / Canarias         | Población: 19042 |
| <b>NOMBRE:</b>        | Ayuntamiento de Santa Brígida | Modelo: Normal   |

| <u>CAPÍTULO INGRESOS</u>    | Previsiones Iniciales | Modificaciones Previsiones | %             | Previsiones Definitivas | Derechos Rec. Netos  | %             | %              | Recaudación Neta     | %             | Pendiente cobro     |
|-----------------------------|-----------------------|----------------------------|---------------|-------------------------|----------------------|---------------|----------------|----------------------|---------------|---------------------|
| 1 IMPUESTOS DIRECTOS        | 4.234.000,00          | 0,00                       | 0,00%         | 4.234.000,00            | 4.150.066,50         | 98,02%        | 27,88%         | 3.061.475,98         | 73,77%        | 1.088.590,52        |
| 2 IMPUESTOS INDIRECTOS      | 170.000,00            | 0,00                       | 0,00%         | 170.000,00              | 189.242,77           | 111,32%       | 1,27%          | 72.319,15            | 38,22%        | 116.923,62          |
| 3 TASAS Y OTROS INGRESOS    | 1.049.100,00          | 53.653,50                  | 5,11%         | 1.102.753,50            | 942.659,31           | 85,48%        | 6,33%          | 804.295,17           | 85,32%        | 138.364,14          |
| 4 TRANSFERENCIAS CORRIENTES | 7.998.658,00          | 949.023,35                 | 11,86%        | 8.947.681,35            | 8.633.875,96         | 96,49%        | 58,01%         | 8.568.863,03         | 99,25%        | 65.012,93           |
| 5 INGRESOS PATRIMONIALES    | 69.001,00             | 0,00                       | 0,00%         | 69.001,00               | 66.570,87            | 96,48%        | 0,45%          | 66.570,87            | 100,00%       | 0,00                |
| 7 TRANSFERENCIAS DE CAPITAL | 146.417,11            | 2.294.377,77               | 1567,01%      | 2.440.794,88            | 779.565,51           | 31,94%        | 5,24%          | 633.148,40           | 81,22%        | 146.417,11          |
| 8 ACTIVOS FINANCIEROS       | 50.000,00             | 6.084.832,73               | 12169,67%     | 6.134.832,73            | 44.227,71            | 0,72%         | 0,30%          | 44.227,71            | 100,00%       | 0,00                |
| 9 PASIVOS FINANCIEROS       | 0,00                  | 0,00                       | #iNúm!        | 0,00                    | 77.025,53            | #iDiv!0!      | 0,52%          | 0,00                 | 0,00%         | 77.025,53           |
| <b>TOTAL INGRESOS</b>       | <b>13.717.176,11</b>  | <b>9.381.887,35</b>        | <b>68,40%</b> | <b>23.099.063,46</b>    | <b>14.883.234,16</b> | <b>64,43%</b> | <b>100,00%</b> | <b>13.250.900,31</b> | <b>89,03%</b> | <b>1.632.333,85</b> |

| <u>CAPÍTULO GASTOS</u>        | Créditos Iniciales   | Modificaciones de Crédito | %             | Créditos Definitivos | Obligaciones Rec. Netas | %             | %              | Pagos Líquidos       | %             | Pendiente pago    |
|-------------------------------|----------------------|---------------------------|---------------|----------------------|-------------------------|---------------|----------------|----------------------|---------------|-------------------|
| 1 GASTOS DE PERSONAL          | 6.520.339,56         | 177.428,93                | 2,72%         | 6.697.768,49         | 6.173.211,86            | 92,17%        | 40,73%         | 6.149.703,91         | 99,62%        | 23.507,95         |
| 2 GASTOS EN BS. CORR. Y SERV. | 4.153.087,55         | 4.235.052,87              | 101,97%       | 8.388.140,42         | 4.156.451,68            | 49,55%        | 27,42%         | 3.773.781,79         | 90,79%        | 382.669,89        |
| 3 GASTOS FINANCIEROS          | 447.715,81           | 80.992,22                 | 18,09%        | 528.708,03           | 446.988,66              | 84,54%        | 2,95%          | 446.868,36           | 99,97%        | 120,30            |
| 4 TRANSFERENCIAS CORRIENTES   | 686.435,75           | 30.621,40                 | 4,46%         | 717.057,15           | 691.596,36              | 96,45%        | 4,56%          | 626.212,93           | 90,55%        | 65.383,43         |
| 6 INVERSIONES REALES          | 622.325,27           | 3.938.250,80              | 632,83%       | 4.560.576,07         | 1.777.982,44            | 38,99%        | 11,73%         | 1.722.373,33         | 96,87%        | 55.609,11         |
| 7 TRANSFERENCIAS DE CAPITAL   | 439.710,93           | 435.436,95                | 99,03%        | 875.147,88           | 718.145,09              | 82,06%        | 4,74%          | 718.145,09           | 100,00%       | 0,00              |
| 8 ACTIVOS FINANCIEROS         | 60.000,00            | 0,00                      | 0,00%         | 60.000,00            | 23.760,10               | 39,60%        | 0,16%          | 23.760,10            | 100,00%       | 0,00              |
| 9 PASIVOS FINANCIEROS         | 787.561,24           | 484.104,18                | 61,47%        | 1.271.665,42         | 1.169.461,05            | 91,96%        | 7,72%          | 1.169.461,05         | 100,00%       | 0,00              |
| <b>TOTAL GASTOS</b>           | <b>13.717.176,11</b> | <b>9.381.887,35</b>       | <b>68,40%</b> | <b>23.099.063,46</b> | <b>15.157.597,24</b>    | <b>65,62%</b> | <b>100,00%</b> | <b>14.630.306,56</b> | <b>96,52%</b> | <b>527.290,68</b> |

| <u>REMANENTE DE TESORERÍA</u>                                     |              |
|---|--------------|
| <b>Fondos líquidos</b>  | 4.549.199,10 |
| <b>Derechos pendientes de cobro</b>                               | 6.411.730,73 |
| <b>Derechos pendientes de cobro del Presupuesto corriente</b>     | 1.632.333,85 |
| <b>Derechos pendientes de cobro de Presupuestos cerrados</b>      | 5.066.397,70 |
| <b>Derechos pendientes de cobro de operaciones no presupuest</b>  | 0,00         |
| <b>Cobros realizados pendientes de aplicación definitiva</b>      | 287.000,82   |
| <b>Obligaciones pendientes de pago</b>                            | 967.797,57   |
| <b>Obligaciones pendientes de pago del Presupuesto corriente</b>  | 527.290,68   |
| <b>Obligaciones pendientes de pago de Presupuestos cerrados</b>   | 20.578,00    |
| <b>Obligaciones pendientes de pago de operaciones no presupue</b> | 422.041,87   |
| <b>Pagos realizados pendientes de aplicación definitiva</b>       | 2.112,98     |
| <b>Remanente de tesorería total</b>                               | 9.993.132,26 |
| <b>Saldos de dudoso cobro</b>                                     | 3.185.371,09 |
| <b>Exceso de financiación afectada</b>                            | 597.698,18   |
| <b>Remanente de tesorería para gastos generales</b>               | 6.210.062,99 |

| <u>GRUPOS DE FUNCIÓN</u>  | Obligaciones Rec. Netas | %              |
|---------------------------|-------------------------|----------------|
| 1 Serv. caract. gral.     | 2.971.246,35            | 19,60%         |
| 2 Protec. civil y s.c.    | 1.675.552,75            | 11,05%         |
| 3 Seg. Protec. P. Social  | 983.561,76              | 6,49%          |
| 4 Prod. bienes pub. soc.  | 6.429.940,02            | 42,42%         |
| 5 Prod. bienes c. econ.   | 1.036.730,20            | 6,84%          |
| 6 Reg. econ. c. general   | 478.502,08              | 3,16%          |
| 7 Reg. econ. secto. prod. | 11.650,14               | 0,08%          |
| 0 Deuda Pública           | 1.570.413,94            | 10,36%         |
| <b>TOTAL GASTOS</b>       | <b>15.157.597,24</b>    | <b>100,00%</b> |

| <u>RESULTADO PRESUPUESTARIO</u>             |               |                     |
|---|---------------|---------------------|
| 1. Derechos reconocidos netos               | 14.883.234,16 |                     |
| 2. Obligaciones reconocidas netas           | 15.157.597,24 |                     |
| <b>3. Resultado presupuestario (1-2)</b>    |               | <b>-274.363,08</b>  |
| 4. Desviaciones positivas de financiación   | 701.690,61    |                     |
| 5. Desviaciones negativas de financiación   | 676.193,15    |                     |
| 6. Gastos finan. reman. líquido Tesorería   | 1.360.824,25  |                     |
| <b>7. RESULTADO PRESUPUESTARIO AJUSTADO</b> |               | <b>1.060.963,71</b> |

| <u>PRESUPUESTOS CERRADOS</u>           |                     |                     |
|--|---------------------|---------------------|
|  | Derechos            | Obligaciones        |
| <b>Saldo a 1 de enero de 2008</b>      | <b>7.953.651,85</b> | <b>1.005.425,49</b> |
| Variación                              | 776.741,82          | 0,00                |
| Cobros/Pagos                           | 2.110.512,33        | 984.847,49          |
| <b>Saldo a 31 de diciembre de 2008</b> | <b>5.066.397,70</b> | <b>20.578,00</b>    |



|                       |                               |                  |
|-----------------------|-------------------------------|------------------|
| <b>TIPO ENTIDAD</b>   | Ayuntamiento                  | Página 2 / 2     |
| <b>PROVINCIA/CCAA</b> | Las Palmas / Canarias         | Población: 19042 |
| <b>NOMBRE:</b>        | Ayuntamiento de Santa Brígida | Modelo: Normal   |

| ACTIVO                                    | EJERCICIO 2008       | %           |
|---|----------------------|-------------|
| <b>INMOVILIZADO</b>                       | 37.225.263,05        | 82,13%      |
| Inversiones destinadas al uso general     | 6.335.864,60         | 13,98%      |
| Inmovilizaciones inmateriales             | 9.777,00             | 0,02%       |
| Inmovilizaciones materiales               | 30.783.255,50        | 67,92%      |
| Inversiones financieras permanentes       | 63.005,06            | 0,14%       |
| Deudores no presupuestarios a largo plazo | 33.360,89            | 0,07%       |
| <b>ACTIVO CIRCULANTE</b>                  | 8.097.497,39         | 17,87%      |
| Deudores                                  | 3.526.311,36         | 7,78%       |
| Inversiones financieras temporales        | 20.919,05            | 0,05%       |
| Tesorería                                 | 4.550.266,98         | 10,04%      |
| <b>TOTAL ACTIVO</b>                       | <b>45.322.760,44</b> | <b>100%</b> |

| PASIVO                              | EJERCICIO 2008       | %           |
|-------------------------------------|----------------------|-------------|
| <b>FONDOS PROPIOS</b>               | 37.057.843,51        | 94,07%      |
| Patrimonio                          | 16.398.877,21        | 41,63%      |
| Resultados de ejercicios anteriores | 18.719.853,34        | 47,52%      |
| Resultados del ejercicio            | 1.939.112,96         | 4,92%       |
| <b>ACREEDORES A LARGO PLAZO</b>     | 1.026.982,34         | 2,61%       |
| Otras deudas a largo plazo          | 1.026.982,34         | 2,61%       |
| <b>ACREEDORES A CORTO PLAZO</b>     | 1.307.750,82         | 3,32%       |
| Otras deudas a corto plazo          | 256.760,48           | 0,65%       |
| Acreedores                          | 1.050.990,34         | 2,67%       |
| <b>TOTAL PASIVO</b>                 | <b>39.392.576,67</b> | <b>100%</b> |

### INDICADORES PRESUPUESTARIOS

| De Presupuesto corriente:  |          |
|--|----------|
| 1. MODIFICACIONES PRESUPUESTARIAS  | 68,40%   |
| 2. EJECUCIÓN DEL PRESUPUESTO DE GASTOS                                   | 65,62%   |
| 3. REALIZACIÓN DE PAGOS  | 96,52%   |
| 4. GASTO POR HABITANTE   | 796,01 € |
| 5. INVERSIÓN POR HABITANTE   | 131,09 € |
| 6. ESFUERZO INVERSOR   | 16,47%   |
| 7. PERÍODO MEDIO DE PAGO *   | 26,96    |
| * De las obligaciones imputadas a los Capítulos II y VI                  |          |
| 8. EJECUCIÓN PRESUPUESTO DE INGRESOS                                     | 64,43%   |
| 9. REALIZACIÓN DE COBROS   | 89,03%   |
| 10. INGRESO POR HABITANTE  | 781,60 € |
| 11. EFICACIA GESTION RECAUDATORIA  | 74,56%   |
| 12. PERÍODO MEDIO DE COBRO *   | 92,87    |
| * De los derechos de cobro imputados a los Capítulos I a III             |          |
| 13. AUTONOMÍA *  | 98,06%   |
| * De los Capítulos I a III, V, VI, VIII, mas las tranferencias recibidas |          |
| 14. AUTONOMÍA FISCAL   | 35,49%   |
| 15. CARGA FINANCIERA GLOBAL  | 10,86%   |
| 16. CARGA FINANCIERA POR HABITANTE                                       | 84,89 €  |
| 17. SUPERÁVIT ( O DÉFICIT) POR HABITANTE                                 | 55,72 €  |
| 18. CONTRIBUCIÓN PTO AL REMANENTE TESORERÍA                              | 17,08%   |
| 19. AHORRO BRUTO   | 17,98%   |
| 20. AHORRO NETO  | 9,62%    |
| De Presupuestos cerrados:  |          |
| 1. REALIZACIÓN DE PAGOS  | 97,95%   |
| 2. REALIZACIÓN DE COBROS   | 29,41%   |

### CUENTA DEL RESULTADO ECONÓMICO-PATRIMONIAL

|           |                |
|-----------|----------------|
| AHORRO    | 1.939.112,96 € |
| DESAHORRO |                |

### ESTADO DE MODIFICACIONES DE CRÉDITO

|                                     | TOTALES             | %              |
|-------------------------------------|---------------------|----------------|
| Créditos Extraordinarios            | 0,00                | 0,00%          |
| Suplementos de Crédito              | 3.799.177,58        | 40,49%         |
| Ampliaciones de Crédito             | 0,00                | 0,00%          |
| Transferencias de Crédito Positivas | 569.249,33          | 6,07%          |
| Transferencias de Crédito Negativas | 569.249,33          | 6,07%          |
| Incorporaciones de Rem. Crédito     | 2.495.955,68        | 26,60%         |
| Créditos Generados por Ingresos     | 3.086.754,09        | 32,90%         |
| Bajas Anulación                     | 0,00                | 0,00%          |
| Ajustes Prórroga                    | 0,00                | 0,00%          |
| <b>TOTAL MODIFICACIONES</b>         | <b>9.381.887,35</b> | <b>100,00%</b> |

### INDICADORES FINANCIEROS

|                                |         |
|--------------------------------|---------|
| 1. Endeudamiento por habitante | 67,42 € |
| 2. Liquidez inmediata          | 4,70    |
| 3. Solvencia a corto plazo     | 11,33   |





Audiencia de Cuentas de Canarias

# PLATAFORMA DE RENDICIÓN DE CUENTAS

## BALANCE

|                         |                                    |                 |                    |           |               |           |      |
|-------------------------|------------------------------------|-----------------|--------------------|-----------|---------------|-----------|------|
| ENTIDAD LOCAL PRINCIPAL | Ayuntamiento de Santa Brígida      | % PARTICIPACION | 100                |           |               |           |      |
| ENTIDAD DEPENDIENTE     | S. M. DEPORTES SANTA BRIGIDA, S.L. | TIPO ENTIDAD    | SOCIEDAD MERCANTIL | CIF       | B35636091     | EJERCICIO | 2008 |
| CC.AA.                  | Canarias                           | PROVINCIA       | Las Palmas         | LOCALIDAD | Santa Brígida |           |      |

| ACTIVO  |                   | PATRIMONIO NETO Y PASIVO   |                   |
|---|-------------------|--|-------------------|
| <b>A) ACTIVO NO CORRIENTE</b>                                   | <b>519.560,33</b> | <b>A) PATRIMONIO NETO</b>  | <b>281.084,44</b> |
| I. Inmovilizado intangible                                      | 0,00              | A.1) Fondos propios  | 71.107,92         |
| II. Inmovilizado material                                       | 472.689,56        | I. Capital   | 3.005,00          |
| III. Inversiones inmobiliarias                                  | 0,00              | II. Prima de emisión   | 0,00              |
| IV. Inversiones en empresas del grupo y asociadas a largo plazo | 0,00              | III. Reservas  | 105.458,32        |
| V. Inversiones financieras a largo plazo                        | 0,00              | IV. (Acciones y participaciones en patrimonio propias)                   | 0,00              |
| VI. Activos por Impuesto diferido                               | 46.870,77         | V. Resultados de ejercicios anteriores                                   | -133.818,80       |
| <b>B) ACTIVO CORRIENTE</b>                                      | <b>130.816,19</b> | VI. Otras aportaciones de socios   | 0,00              |
| I. Activos no corrientes mantenidos para la venta               | 0,00              | VII. Resultado del ejercicio   | 96.463,40         |
| II. Existencias   | 0,00              | VIII. (Dividendo a cuenta)   | 0,00              |
| III. Deudores comerciales y otras cuentas a cobrar              | 43.782,10         | IX. Otros instrumentos de patrimonio neto                                | 0,00              |
| 1. Clientes por ventas y prestaciones de servicio               | 2.059,92          | A.2) Ajustes por cambios de valor  | 0,00              |
| 2. Accionistas (socios) por desembolsos exigidos                | 0,00              | A.3) Subvenciones, donaciones y legados recibidos                        | 209.976,52        |
| 3. Otros deudores   | 41.722,18         | <b>B) PASIVO NO CORRIENTE</b>  | <b>241.863,66</b> |
| IV. Inversiones en empresas del grupo y asociadas a corto plazo | 0,00              | I. Provisiones a largo plazo   | 0,00              |
| V. Inversiones financieras a corto plazo                        | 0,00              | II. Deudas a largo plazo   | 171.871,48        |
| VI. Periodificaciones a corto plazo                             | 0,00              | III. Deudas con empresas del grupo y asociadas a largo plazo             | 0,00              |
| VII. Efectivo y otros activos líquidos equivalentes             | 87.034,09         | IV. Pasivos por impuesto diferido  | 69.992,18         |
|   |                   | V. Periodificaciones a largo plazo                                       | 0,00              |
|   |                   | <b>C) PASIVO CORRIENTE</b>   | <b>127.428,42</b> |
|   |                   | I. Pasivos vinculados con activos no corrientes mantenidos para la venta | 0,00              |
|   |                   | II. Provisiones a corto plazo  | 0,00              |
|   |                   | III. Deudas a corto plazo  | 52.838,47         |
|   |                   | IV. Deudas con empresas del grupo y asociadas a corto plazo              | 0,00              |
|   |                   | V. Acreedores comerciales y otras cuentas a pagar                        | 74.589,95         |
|   |                   | VI. Periodificaciones a corto plazo                                      | 0,00              |
| <b>TOTAL GENERAL (A + B)</b>                                    | <b>650.376,52</b> | <b>TOTAL GENERAL (A + B + C)</b>   | <b>650.376,52</b> |



Audiencia de Cuentas de Canarias

## PLATAFORMA DE RENDICIÓN DE CUENTAS

### CUENTA DE PERDIDAS Y GANANCIAS

|                         |                                    |                 |            |           |               |
|-------------------------|------------------------------------|-----------------|------------|-----------|---------------|
| ENTIDAD LOCAL PRINCIPAL | Ayuntamiento de Santa Brígida      |                 |            |           |               |
| ENTIDAD DEPENDIENTE     | S. M. DEPORTES SANTA BRIGIDA, S.L. | % PARTICIPACION | 100        |           |               |
| TIPO ENTIDAD            | SOCIEDAD MERCANTIL                 | CIF             | B35636091  | EJERCICIO | 2008          |
| CC.AA.                  | Canarias                           | PROVINCIA       | Las Palmas | LOCALIDAD | Santa Brígida |

|   |                  |
|---|------------------|
| 1. Importe neto de la cifra de negocios                                       | 792.047,25       |
| 2. Variación de existencias de productos terminados y en curso de fabricación | 0,00             |
| 3. Trabajos realizados por la empresa para su activo                          | 0,00             |
| 4. Aprovisionamientos   | -80.901,54       |
| 5. Otros ingresos de explotación  | 312.763,79       |
| 6. Gastos de personal   | -699.660,75      |
| 7. Otros gastos de explotación y otros resultados                             | -161.510,14      |
| 8. Amortización del inmovilizado  | -84.225,57       |
| 9. Imputación de subvenciones de inmovilizado no financiero y otras           | 20.031,30        |
| 10. Excesos de provisiones  | 0,00             |
| 11. Deterioro y resultado por enajenaciones del inmovilizado                  | 1.192,88         |
| <b>A) RESULTADO DE EXPLOTACIÓN (1+2+3+4+5+6+7+8+9+10+11)</b>                  | <b>99.737,22</b> |
| 12. Ingresos financieros  | 9.297,68         |
| 13. Gastos financieros  | -19.274,36       |
| 14. Variación de valor razonable en instrumentos financiero                   | 0,00             |
| 15. Diferencias de cambio   | 0,00             |
| 16. Deterioro y resultado por enajenaciones de instrumentos financieros       | 0,00             |
| <b>B) RESULTADO FINANCIERO (12+13+14+15+16)</b>                               | <b>-9.976,68</b> |
| <b>C) RESULTADO ANTES DE IMPUESTOS (A+B)</b>                                  | <b>89.760,54</b> |
| 17. Impuesto sobre beneficios   | 6.702,86         |
| <b>D) RESULTADO DEL EJERCICIO PROCEDENTE OPERACIÓN CONTINUADAS(C+17)</b>      | <b>96.463,40</b> |



Audiencia de Cuentas de Canarias

# PLATAFORMA DE RENDICIÓN DE CUENTAS

## BALANCE

|                         |                                |                 |                    |           |               |           |      |
|-------------------------|--------------------------------|-----------------|--------------------|-----------|---------------|-----------|------|
| ENTIDAD LOCAL PRINCIPAL | Ayuntamiento de Santa Brígida  | % PARTICIPACION | 100                |           |               |           |      |
| ENTIDAD DEPENDIENTE     | RADIO TELEVISION SATAUTE, S.L. | TIPO ENTIDAD    | SOCIEDAD MERCANTIL | CIF       | B35836071     | EJERCICIO | 2008 |
| CC.AA.                  | Canarias                       | PROVINCIA       | Las Palmas         | LOCALIDAD | Santa Brígida |           |      |

| ACTIVO  |                  | PATRIMONIO NETO Y PASIVO   |                  |
|---|------------------|--|------------------|
| <b>A) ACTIVO NO CORRIENTE</b>                                   | <b>74.976,05</b> | <b>A) PATRIMONIO NETO</b>  | <b>46.417,20</b> |
| I. Inmovilizado intangible                                      | 8,99             | A.1) Fondos propios  | 46.417,20        |
| II. Inmovilizado material                                       | 55.322,83        | I. Capital   | 60.000,00        |
| III. Inversiones inmobiliarias                                  | 0,00             | II. Prima de emisión   | 0,00             |
| IV. Inversiones en empresas del grupo y asociadas a largo plazo | 0,00             | III. Reservas  | 17.590,70        |
| V. Inversiones financieras a largo plazo                        | 570,96           | IV. (Acciones y participaciones en patrimonio propias)                   | 0,00             |
| VI. Activos por Impuesto diferido                               | 19.073,27        | V. Resultados de ejercicios anteriores                                   | -20.355,84       |
| <b>B) ACTIVO CORRIENTE</b>                                      | <b>1.935,64</b>  | VI. Otras aportaciones de socios   | 0,00             |
| I. Activos no corrientes mantenidos para la venta               | 0,00             | VII. Resultado del ejercicio   | -10.817,66       |
| II. Existencias   | 0,00             | VIII. (Dividendo a cuenta)   | 0,00             |
| III. Deudores comerciales y otras cuentas a cobrar              | 1.797,64         | IX. Otros instrumentos de patrimonio neto                                | 0,00             |
| 1. Clientes por ventas y prestaciones de servicio               | 700,00           | A.2) Ajustes por cambios de valor  | 0,00             |
| 2. Accionistas (socios) por desembolsos exigidos                | 0,00             | A.3) Subvenciones, donaciones y legados recibidos                        | 0,00             |
| 3. Otros deudores   | 1.097,64         | <b>B) PASIVO NO CORRIENTE</b>  | <b>0,00</b>      |
| IV. Inversiones en empresas del grupo y asociadas a corto plazo | 0,00             | I. Provisiones a largo plazo   | 0,00             |
| V. Inversiones financieras a corto plazo                        | 0,00             | II. Deudas a largo plazo   | 0,00             |
| VI. Periodificaciones a corto plazo                             | 0,00             | III. Deudas con empresas del grupo y asociadas a largo plazo             | 0,00             |
| VII. Efectivo y otros activos líquidos equivalentes             | 138,00           | IV. Pasivos por impuesto diferido  | 0,00             |
|   |                  | V. Periodificaciones a largo plazo                                       | 0,00             |
|   |                  | <b>C) PASIVO CORRIENTE</b>   | <b>30.494,49</b> |
|   |                  | I. Pasivos vinculados con activos no corrientes mantenidos para la venta | 0,00             |
|   |                  | II. Provisiones a corto plazo  | 0,00             |
|   |                  | III. Deudas a corto plazo  | 129,20           |
|   |                  | IV. Deudas con empresas del grupo y asociadas a corto plazo              | 0,00             |
|   |                  | V. Acreedores comerciales y otras cuentas a pagar                        | 30.365,29        |
|   |                  | VI. Periodificaciones a corto plazo                                      | 0,00             |
| <b>TOTAL GENERAL (A + B)</b>                                    | <b>76.911,69</b> | <b>TOTAL GENERAL (A + B + C)</b>   | <b>76.911,69</b> |



Audiencia de Cuentas de Canarias

## PLATAFORMA DE RENDICIÓN DE CUENTAS

### CUENTA DE PERDIDAS Y GANANCIAS

|                         |                                |                 |            |           |               |
|-------------------------|--------------------------------|-----------------|------------|-----------|---------------|
| ENTIDAD LOCAL PRINCIPAL | Ayuntamiento de Santa Brígida  |                 |            |           |               |
| ENTIDAD DEPENDIENTE     | RADIO TELEVISION SATAUTE, S.L. | % PARTICIPACION | 100        |           |               |
| TIPO ENTIDAD            | SOCIEDAD MERCANTIL             | CIF             | B35836071  | EJERCICIO | 2008          |
| CC.AA.                  | Canarias                       | PROVINCIA       | Las Palmas | LOCALIDAD | Santa Brígida |

|   |                   |
|---|-------------------|
| 1. Importe neto de la cifra de negocios                                       | 3.333,35          |
| 2. Variación de existencias de productos terminados y en curso de fabricación | 0,00              |
| 3. Trabajos realizados por la empresa para su activo                          | 0,00              |
| 4. Aprovisionamientos   | -4.802,06         |
| 5. Otros ingresos de explotación  | 99.999,96         |
| 6. Gastos de personal   | -71.669,45        |
| 7. Otros gastos de explotación y otros resultados                             | -24.246,38        |
| 8. Amortización del inmovilizado  | -17.344,04        |
| 9. Imputación de subvenciones de inmovilizado no financiero y otras           | 0,00              |
| 10. Excesos de provisiones  | 0,00              |
| 11. Deterioro y resultado por enajenaciones del inmovilizado                  | 0,00              |
| <b>A) RESULTADO DE EXPLOTACIÓN (1+2+3+4+5+6+7+8+9+10+11)</b>                  | <b>-13.754,44</b> |
| 12. Ingresos financieros  | 0,27              |
| 13. Gastos financieros  | -35,08            |
| 14. Variación de valor razonable en instrumentos financiero                   | 0,00              |
| 15. Diferencias de cambio   | 0,00              |
| 16. Deterioro y resultado por enajenaciones de instrumentos financieros       | 0,00              |
| <b>B) RESULTADO FINANCIERO (12+13+14+15+16)</b>                               | <b>-34,81</b>     |
| <b>C) RESULTADO ANTES DE IMPUESTOS (A+B)</b>                                  | <b>-13.789,25</b> |
| 17. Impuesto sobre beneficios   | 2.971,59          |
| <b>D) RESULTADO DEL EJERCICIO PROCEDENTE OPERACIÓN CONTINUADAS(C+17)</b>      | <b>-10.817,66</b> |