



Audiencia de Cuentas de Canarias

**INFORME DEFINITIVO
DE LA FISCALIZACIÓN DE LA CUENTA GENERAL DEL EJERCICIO 2008
DEL AYUNTAMIENTO DE FRONTERA**

En el ejercicio de la función fiscalizadora que le impone el artículo 11, apartado b) de la Ley territorial 4/1989, de 2 de mayo, y en virtud del artículo 223 del Real Decreto Legislativo 2/2004, de 5 marzo, por el que se aprueba el Texto Refundido de la Ley Reguladora de las Haciendas Locales, en base a las cuentas anuales integrantes de la Cuenta General del EJERCICIO ECONÓMICO DE 2008, esta Audiencia de Cuentas emite el presente informe definitivo, cuyo ANEXO ha sido sometido a alegaciones por un plazo de treinta días.

La Corporación ha presentado la información que compone la Cuenta General por vía telemática y ajustada a los requisitos de la Instrucción de Contabilidad para la Administración Local.

En la fiscalización llevada a cabo sobre la misma se ha observado lo siguiente:

A) En relación con el Balance de Situación

El Balance de Situación presenta partidas con signo contrario a su naturaleza.

B) En relación con la Liquidación del Presupuesto

El importe de las Obligaciones reconocidas netas del capítulo 4 de la Liquidación del Presupuesto de Gastos no coincide con la suma del Debe de las cuentas de “Transferencias corrientes” y “Subvenciones corrientes” del Balance de Comprobación.

C) En relación con la Memoria

1.- La suma del Saldo inicial, las entradas o dotaciones y los Aumentos por transferencias o traspaso de cuentas relacionadas en las Inversiones financieras de la Memoria no coincide con su suma del Debe del Balance de Comprobación.



Audiencia de Cuentas de Canarias

2.- La suma de las Salidas, bajas o reducciones y las Disminuciones por transferencias o traspaso de cuentas relacionadas en las Inversiones financieras de la Memoria no coincide con la suma del Haber del Balance de Comprobación.

3.- El total del precio de adquisición o coste de producción de alguna de las cuentas relacionadas en las Existencias de la Memoria no coincide con el saldo de cuentas del grupo de Existencias que recoge el Balance de Comprobación, salvo las del subgrupo de Provisiones por depreciación de existencias, ni con el importe del epígrafe de Existencias del Activo del Balance de Situación.

4.- El Total pendiente a 31 de diciembre del “Estado de la deuda. Capitales. Deudas en moneda nacional” de la Memoria no coincide con la suma de los epígrafes correspondientes del Pasivo del Balance de Situación, salvo las cuentas “Intereses a largo plazo de deudas con entidades de crédito” e “Intereses a corto plazo de deudas con entidades de crédito” del Balance de Comprobación.

5.- El Total pendiente a 31 de diciembre del “Estado de la deuda. Capitales. Deudas en moneda distinta del euro” de la Memoria no coincide con la suma de los epígrafes del Pasivo del Balance de Situación, salvo las cuentas “Intereses a largo plazo de empréstitos y otra emisiones análogas en moneda distinta del euro”, “Intereses a largo plazo de deudas en moneda distinta del euro”, “Intereses a corto plazo de empréstitos y otras emisiones análogas en moneda distinta del euro” e “Intereses a corto plazo de deudas en moneda distinta del euro” del Balance de Comprobación.

6.- El importe de los Derechos pendientes de cobro de operaciones no presupuestarias del Remanente de Tesorería de la Memoria no coincide con la información que resulta del Balance de Comprobación.

7.- El importe de las Obligaciones pendientes de pago de operaciones no presupuestarias del Remanente de Tesorería de la Memoria no coincide con los saldos que recogen las cuentas correspondientes en el Balance de Comprobación.



ANÁLISIS EVOLUTIVO DE INDICADORES

A) INDICADORES PRESUPUESTARIOS

A continuación se realiza un análisis de la evolución en cinco ejercicios de siete indicadores presupuestarios relevantes.

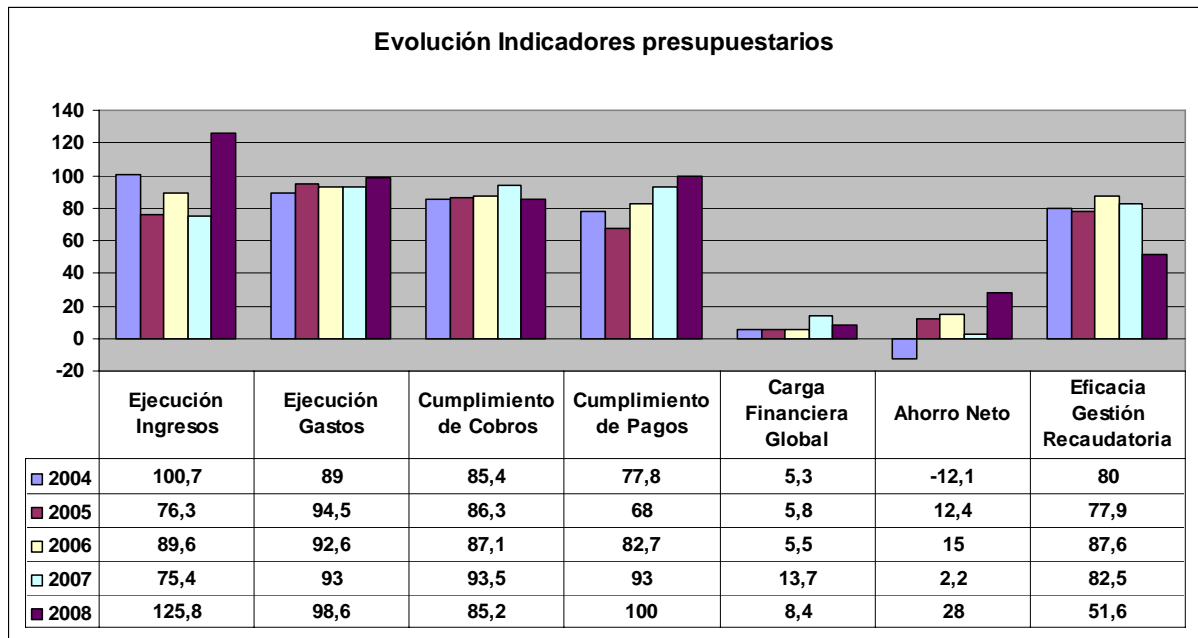

- **Ejecución de ingresos**

El índice de ejecución de ingresos mide el porcentaje de las previsiones definitivas de ingresos que han dado lugar al reconocimiento contable de derechos liquidados.

Se debe tener en cuenta que, en el caso de las modificaciones de crédito financiadas con el Remanente de Tesorería para Gastos Generales o Excesos de Financiación Afectada, estas fuentes de financiación no figuran como derechos reconocidos, lo que sesga este indicador.



Audiencia de Cuentas de Canarias

Valores para este índice mayores al 90% se consideran satisfactorios; en cambio, valores inferiores alertan sobre la formulación de unas previsiones excesivas de ingresos.

En la evolución de este indicador en los ejercicios analizados se observa un aumento de 25,1 puntos porcentuales.

- **Ejecución de gastos**

El índice de ejecución de gastos expresa el porcentaje que suponen las obligaciones reconocidas con cargo al presupuesto de gastos del ejercicio corriente en relación con el volumen de créditos definitivos.

El índice de ejecución de gastos, que nos muestra el grado en que los créditos definitivos han dado lugar al reconocimiento de obligaciones, también ha de alcanzar valores superiores al 90%.

En la evolución de este indicador en los ejercicios analizados se observa un aumento de 9,6 puntos porcentuales.

- **Cumplimiento de los cobros**

El índice de cumplimiento de los cobros refleja el porcentaje de derechos liquidados con cargo al presupuesto corriente que han sido cobrados durante el ejercicio presupuestario.

Este indicador mide, por lo tanto, la capacidad de la Entidad Pública para transformar en liquidez los derechos de cobro liquidados y vencidos, es decir, el ritmo de cobro.

En principio, parece deseable que el valor del índice supere el 80%, lo que supondría una razonable conversión en liquidez de los derechos de cobro liquidados.

No se observan cambios significativos en la evolución de este indicador en los ejercicios analizados.



Audiencia de Cuentas de Canarias

- **Cumplimiento de los pagos**

El índice de cumplimiento de pago de los gastos refleja el porcentaje de obligaciones reconocidas durante el ejercicio con cargo al presupuesto corriente que han sido pagadas durante el mismo.

Valores para este índice entre el 80% y el 90% se consideran satisfactorios; en cambio, valores inferiores alertan sobre la posible existencia de dificultades en la tesorería.

En la evolución de este indicador en los ejercicios analizados se observa un aumento de 22,2 puntos porcentuales.

- **Carga financiera global**

Este indicador relaciona por cociente la carga financiera del ejercicio (Obligaciones reconocidas por los capítulos 3 y 9), con los derechos liquidados por operaciones corrientes.

Cuanto menor sea el peso de la carga financiera en relación con los ingresos por operaciones corrientes, mayor margen de maniobra tendrá la Entidad para financiar parte de sus inversiones con ingresos ordinarios de funcionamiento.

En la evolución de este indicador en los ejercicios analizados se observa un aumento de 3,1 puntos porcentuales.

- **Ahorro neto**

El índice de ahorro neto se obtiene dividiendo el ahorro neto (Derechos reconocidos corrientes menos obligaciones reconocidas corrientes y obligaciones reconocidas del capítulo 9), por el volumen de derechos liquidados por operaciones corrientes.

Este indicador refleja la capacidad que tiene la Entidad de atender con sus recursos ordinarios a sus gastos corrientes, incluida la imputación al presente de las deudas contraídas en el pasado para la financiación de las inversiones.



Audiencia de Cuentas de Canarias

En la evolución de este indicador en los ejercicios analizados se observa un aumento de 40,1 puntos porcentuales.

- **Eficacia en la gestión recaudatoria**

El índice de gestión recaudatoria refleja el porcentaje de derechos liquidados con cargo a los ingresos tributarios y precios públicos que han sido cobrados durante el ejercicio presupuestario.

Este indicador mide, por lo tanto, la capacidad de la Entidad para transformar en liquidez los derechos de cobro liquidados y vencidos de los capítulos 1, 2 y 3, es decir, el ritmo de cobro.

En principio, parece deseable que el valor del índice supere el 80%, lo que supondría una razonable conversión en liquidez de los derechos de cobro liquidados.

En la evolución de este indicador en los ejercicios analizados se observa una caída de 28,4 puntos porcentuales.

B) INDICADORES FINANCIEROS Y PATRIMONIALES

Se realiza un análisis de la evolución en tres ejercicios de tres indicadores financieros y patrimoniales.

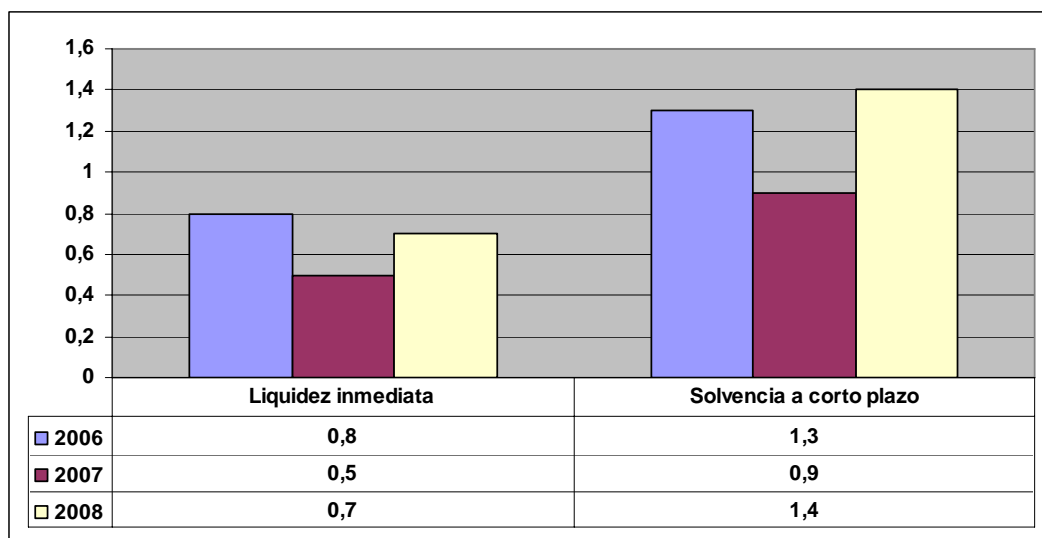



- **Índice de liquidez inmediata**

Se obtiene determinando el porcentaje que suponen los fondos líquidos (dinero disponible en caja y bancos, así como otras inversiones financieras temporales con un alto grado de liquidez) con relación a las obligaciones presupuestarias y extrapresupuestarias pendientes de pago (minoradas por el volumen de pagos pendientes de aplicación).

Este indicador refleja a 31 de diciembre el porcentaje de deudas presupuestarias y extrapresupuestarias que pueden atenderse con la liquidez inmediatamente disponible. Cuanto mayor sea este porcentaje, menor es el riesgo financiero de la Entidad, si bien un valor excesivo revelará un excedente de liquidez que habrá que colocar.

Ahora bien, dado que habitualmente se considera que el valor del ratio debería situarse en el intervalo 0,70-0,90 niveles superiores pondrían de manifiesto un excedente de tesorería que debería ser objeto de inversión por parte de la Entidad, al objeto de obtener una rentabilidad más adecuada.

En la evolución de este indicador en los ejercicios analizados se observa una caída, en tantos por uno, de 0,1.

- **Índice de solvencia a corto plazo**

Refleja la capacidad que tienen los elementos más líquidos del activo circulante de una Entidad Local para hacer frente a las obligaciones pendientes de pago.

Se obtiene, calculando el porcentaje que suponen los fondos líquidos y los derechos pendientes de cobro netos, con relación a las obligaciones netas pendientes de pago. En el numerador de la expresión se incluyen los fondos líquidos y los derechos pendientes de cobro netos, es decir, deducidos los saldos de dudoso cobro y los cobros pendientes de aplicación. Asimismo, de las obligaciones pendientes de pago, tanto presupuestarias como extrapresupuestarias, se excluyen los pagos pendientes de aplicación.

Este indicador refleja la capacidad que tiene la Entidad Pública a corto plazo para atender el pago de sus deudas.



Cuando este indicador presenta valores superiores a 1, existe un remanente de tesorería positivo; en caso contrario, será negativo, y habrá que cubrirlo con ingresos presupuestarios del próximo ejercicio.

En la evolución de este indicador en los ejercicios analizados se observa un aumento, en tantos por uno, de 0,1.

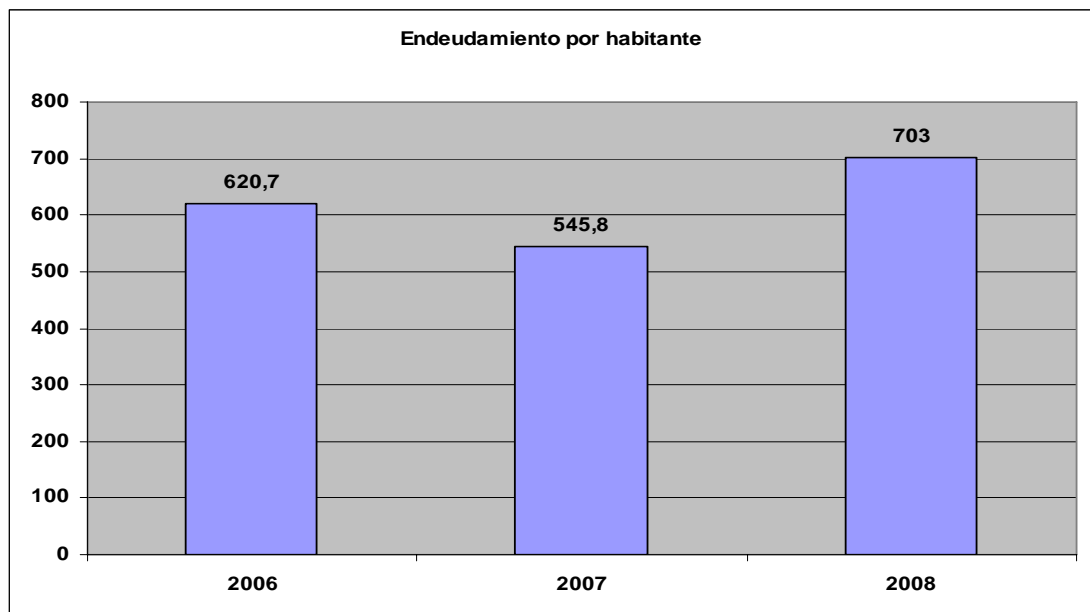

- **Endeudamiento por habitante**

El índice relativo a la deuda per cápita, o endeudamiento por habitante, se obtiene dividiendo la deuda financiera total existente a 31 de diciembre entre el número de habitantes. Este indicador refleja el montante de deuda per cápita, y ha de ser analizado observando su evolución a lo largo del tiempo.

Obviamente, cuanto mayor sea esta ratio, mayor es el nivel de endeudamiento de la Entidad y mayor riesgo de insolvencia se produce.

En la evolución de este indicador en los ejercicios analizados se observa un aumento de 82,3 euros por habitante.



Audiencia de Cuentas de Canarias

ANÁLISIS ECONÓMICO-FINANCIERO

La principal fuente de financiación de la Corporación en el ejercicio fue el capítulo 4 (Transferencias corrientes), que alcanzó el 62,6% de los derechos reconocidos, seguido en importancia del capítulo 3 (Tasas y otros ingresos) con el 14,8%.

El principal componente del gasto fue el capítulo 1 (Gastos de personal), que representó el 42,9% de las obligaciones reconocidas. Le sigue el capítulo 2 (Gastos en bienes corrientes y servicios), que supuso el 21,4% del total del gasto.

Los grados de ejecución de ingresos y gastos fueron elevados, un 125,8% y 98,6%, respectivamente, en tanto que los niveles de cumplimiento de los cobros y pagos se situaron en niveles intermedios y elevados, el 85,2% y 100%, respectivamente, habiendo alcanzado la eficacia en la gestión recaudatoria un 51,6%.

Los importes pendientes de cobro en ejercicios cerrados eran reducidos.

La carga financiera global alcanzó el 8,4% de los derechos reconocidos netos.

El Resultado Presupuestario ajustado fue positivo, debido a que los ingresos generados en el ejercicio fueron suficientes para atender a los gastos, al igual que el Remanente de Tesorería para gastos generales.

Santa Cruz de Tenerife, a 13 de abril de 2011.

EL PRESIDENTE EN FUNCIONES,

Fdo.: Rafael Medina Jáber



Audiencia de Cuentas de Canarias

**ALEGACIONES AL INFORME PROVISIONAL DE LA FISCALIZACIÓN DE
LA CUENTA GENERAL DEL EJERCICIO 2008 DEL AYUNTAMIENTO DE
FRONTERA**

En el plazo concedido para ello la Corporación no remitió alegaciones al Proyecto de Informe de Fiscalización.

ANEXO

Relación de incidencias en la Cuenta General del ejercicio 2008 de la Entidad:

AYUNTAMIENTO DE FRONTERA (Santa Cruz de Tenerife)

Ayuntamiento de Frontera (NIF P38013001)

20. Balance. Activo. Inmovilizado.

El epígrafe A) VI.1. Inversiones financieras permanentes. Cartera de valores a largo plazo del Activo del "Balance" aparece con signo negativo.

(Errores detectados:
(-1.750,00) < 0)

187. Liquidación del Presupuesto. Liquidación del presupuesto de gastos.

El importe de las Obligaciones reconocidas netas del capítulo IV de la "Liquidación del presupuesto de gastos" no coincide con la suma del Debe de las cuentas (650) Transferencias corrientes y (651) Subvenciones corrientes del "Balance de comprobación". (Caso de subvenciones o transferencias en especie, se indicará en la columna "Justificación" el concepto e importe de las mismas)

(Errores detectados:
380.086,17 no es igual a (0 + 383.298,19))

240.A Memoria. Inversiones financieras.

La suma del Saldo inicial, las Entradas o dotaciones y los Aumentos por transferencias o traspaso de otra cuenta de las siguientes cuentas relacionada en las "Inversiones financieras" de la Memoria no coincide con su suma del Debe del "Balance de comprobación":

(Errores detectados:
NumCuenta=250 (-1.750,00 + 0 + 0) no es igual a 0
)

241.A Memoria. Inversiones financieras.

La suma de las Salidas, bajas o reducciones y las Disminuciones por transferencias o traspaso a otra cuenta de las siguientes cuentas relacionada en las "Inversiones financieras" de la Memoria no coincide con su suma del Haber del "Balance de comprobación":

(Errores detectados:
NumCuenta=250 (0 + 0) no es igual a 1.750,00
)

244. Memoria. Existencias.

El total del Precio de adquisición o coste de producción de las "Existencias" de la Memoria no coincide con el importe del epígrafe C) I.1. Existencias. Existencias del Activo del "Balance".

(Errores detectados:
0 no es igual a 91.995,57)

261. Memoria. Información sobre el endeudamiento. Estado de la deuda. Capitales. Deudas en moneda nacional.

El Total pendiente a 31 de diciembre del "Estado de la deuda. Capitales. Deudas en moneda nacional" de la Memoria no coincide con la suma de los epígrafes del Pasivo del "Balance" [C. I. 1-2; C) II.1-2; D) I.1-2; D) II.1-2], salvo las cuentas (176) Intereses a largo plazo de deudas con entidades de crédito y (526) Intereses a corto plazo de deudas con entidades de crédito del "Balance de comprobación".

(Errores detectados:

0 no es igual a (0 + 0 + 862.309,62 + 11.365,83 + 0 + 0 + 0 + 0 - 0 - 0))

265. Memoria. Información sobre el endeudamiento. Estado de la deuda. Capitales. Deudas en moneda distinta del euro.

El Total pendiente a 31 de diciembre del "Estado de la deuda. Capitales. Deudas en moneda distinta del euro" de la Memoria no coincide con la suma de los epígrafes del Pasivo del "Balance" [C. I. 4; C) II.3; D) I.4; D) II.3], salvo las cuentas (159) Intereses a largo plazo de empréstitos y otras emisiones análogas en moneda distinta del euro, (179) Intereses a largo plazo de deudas en moneda distinta del euro, (509) Intereses a corto plazo de empréstitos y otras emisiones análogas en moneda distinta del euro y (529) Intereses a corto plazo de deudas en moneda distinta del euro del "Balance de comprobación".

(Errores detectados:

0 no es igual a (0 + 1.823.909,13 + 0 + 6.324,45 - 0 - 0 - 0 - 0))

356. Memoria. Información presupuestaria. Remanente de tesorería.

El importe de los Derechos pendientes de cobro de operaciones no presupuestarias del "Remanente de tesorería" de la Memoria no coincide con la suma de las cuentas (260), (265), (440), (442), (449), (456), (470), (471), (472) y (565) y (566) del "Balance de comprobación".

(Errores detectados:

5.440,00 no es igual a (0 + 0 + 0 + 0 + 0 + 0 - 0 + 0 + 0 + 0 + 0))

360. Memoria. Información presupuestaria. Remanente de tesorería.

El importe de las Obligaciones pendientes de pago de operaciones no presupuestarias del "Remanente de tesorería" de la Memoria no coincide con la suma de las cuentas (180), (185), (410), (414), (419), (453), (475), (476), (477), (502), (507), (522), (525), (560) y (561) del "Balance de comprobación".

(Errores detectados:

239.102,16 no es igual a (2.127,41 + 0 + 0 + 452,15 + 44.063,65 + 0 + 109.186,31 + 13.474,99 + 0 + 0 + 0 + 0 + 14.219,71 + 50.329,01))



EJERCICIO 2008

ENTIDADES LOCALES CANARIAS

TIPO ENTIDAD	Ayuntamiento	Página 1 / 2
PROVINCIA/CCAA	Santa Cruz de Tenerife / Canarias	Población: 3941
NOMBRE:	Ayuntamiento de Frontera	Modelo: Normal

<u>CAPÍTULO INGRESOS</u>	Previsiones Iniciales	Modificaciones Previsiones	%	Previsiones Definitivas	Derechos Rec. Netos	%	%	Recaudación Neta	%	Pendiente cobro
1 IMPUESTOS DIRECTOS	513.095,11	0,00	0,00%	513.095,11	618.429,20	120,53%	12,46%	117.907,33	19,07%	500.521,87
2 IMPUESTOS INDIRECTOS	80.000,00	0,00	0,00%	80.000,00	94.807,15	118,51%	1,91%	94.807,15	100,00%	0,00
3 TASAS Y OTROS INGRESOS	357.541,70	0,00	0,00%	357.541,70	733.086,96	205,04%	14,77%	534.103,18	72,86%	198.983,78
4 TRANSFERENCIAS CORRIENTES	2.705.144,22	0,00	0,00%	2.705.144,22	3.109.739,78	114,96%	62,64%	3.109.739,78	100,00%	0,00
5 INGRESOS PATRIMONIALES	17.324,00	0,00	0,00%	17.324,00	24.872,44	143,57%	0,50%	24.872,44	100,00%	0,00
7 TRANSFERENCIAS DE CAPITAL	267.507,41	0,00	0,00%	267.507,41	383.783,54	143,47%	7,73%	347.383,54	90,52%	36.400,00
8 ACTIVOS FINANCIEROS	6.010,00	0,00	0,00%	6.010,00	0,00	0,00%	0,00%	0,00	0,00%	0,00
TOTAL INGRESOS	3.946.622,44	0,00	0,00%	3.946.622,44	4.964.719,07	125,80%	100,00%	4.228.813,42	85,18%	735.905,65

<u>CAPÍTULO GASTOS</u>	Créditos Iniciales	Modificaciones de Crédito	%	Créditos Definitivos	Obligaciones Rec. Netas	%	%	Pagos Líquidos	%	Pendiente pago
1 GASTOS DE PERSONAL	1.718.439,92	0,00	0,00%	1.718.439,92	1.667.505,38	97,04%	42,87%	1.667.505,38	100,00%	0,00
2 GASTOS EN BS. CORR. Y SERV.	833.523,13	0,00	0,00%	833.523,13	833.509,61	100,00%	21,43%	833.509,61	100,00%	0,00
3 GASTOS FINANCIEROS	123.564,48	0,00	0,00%	123.564,48	123.564,48	100,00%	3,18%	123.564,48	100,00%	0,00
4 TRANSFERENCIAS CORRIENTES	380.205,64	0,00	0,00%	380.205,64	380.086,17	99,97%	9,77%	380.086,17	100,00%	0,00
6 INVERSIONES REALES	593.261,67	0,00	0,00%	593.261,67	591.173,46	99,65%	15,20%	591.173,46	100,00%	0,00
8 ACTIVOS FINANCIEROS	6.010,00	0,00	0,00%	6.010,00	2.417,36	40,22%	0,06%	2.417,36	100,00%	0,00
9 PASIVOS FINANCIEROS	291.617,60	0,00	0,00%	291.617,60	291.617,60	100,00%	7,50%	291.617,60	100,00%	0,00
TOTAL GASTOS	3.946.622,44	0,00	0,00%	3.946.622,44	3.889.874,06	98,56%	100,00%	3.889.874,06	100,00%	0,00

<u>REMANENTE DE TESORERÍA</u>	
Fondos líquidos	1.100.497,50
Derechos pendientes de cobro	953.133,62
Derechos pendientes de cobro del Presupuesto corriente	735.905,65
Derechos pendientes de cobro de Presupuestos cerrados	215.548,99
Derechos pendientes de cobro de operaciones no presupuest	5.440,00
Cobros realizados pendientes de aplicación definitiva	3.761,02
Obligaciones pendientes de pago	1.514.895,09
Obligaciones pendientes de pago del Presupuesto corriente	0,00
Obligaciones pendientes de pago de Presupuestos cerrados	1.275.792,93
Obligaciones pendientes de pago de operaciones no presupue	239.102,16
Pagos realizados pendientes de aplicación definitiva	0,00
Remanente de tesorería total	538.736,03
Saldos de dudoso cobro	103.082,00
Exceso de financiación afectada	0,00
Remanente de tesorería para gastos generales	435.654,03

<u>GRUPOS DE FUNCIÓN</u>	Obligaciones Rec. Netas	%
1 Serv. caract. gral.	1.638.056,50	42,11%
2 Protec. civil y s.c.	2.238,16	0,06%
3 Seg. Protec. P. Social	460.143,12	11,83%
4 Prod. bienes pub. soc.	1.280.375,03	32,92%
5 Prod. bienes c. econ.	15.011,17	0,39%
7 Reg. econ. secto. prod.	78.868,00	2,03%
0 Deuda Pública	415.182,08	10,67%
TOTAL GASTOS	3.889.874,06	100,00%

<u>RESULTADO PRESUPUESTARIO</u>		
1. Derechos reconocidos netos	4.964.719,07	
2. Obligaciones reconocidas netas	3.889.874,06	
3. Resultado presupuestario (1-2)		1.074.845,01
4. Desviaciones positivas de financiación	0,00	
5. Desviaciones negativas de financiación	0,00	
6. Gastos finan. reman.liquido Tesorería	0,00	
7. RESULTADO PRESUPUESTARIO AJUSTADO		1.074.845,01

<u>PRESUPUESTOS CERRADOS</u>	Derechos	Obligaciones
Saldo a 1 de enero de 2008	952.299,50	2.235.528,40
Variación	238.192,98	0,00
Cobros/Pagos	498.557,53	959.735,47
Saldo a 31 de diciembre de 2008	215.548,99	1.275.792,93



EJERCICIO 2008

ENTIDADES LOCALES CANARIAS

TIPO ENTIDAD	Ayuntamiento	Página 2 / 2
PROVINCIA/CCAA	Santa Cruz de Tenerife / Canarias	Población: 3941
NOMBRE:	Ayuntamiento de Frontera	Modelo: Normal

ACTIVO	EJERCICIO 2008	%
INMOVILIZADO	15.863.814,15	88,54%
Inversiones destinadas al uso general	12.876.121,20	71,87%
Inmovilizaciones inmateriales	0,00	0,00%
Inmovilizaciones materiales	2.982.470,11	16,65%
Inversiones gestionadas	0,00	0,00%
Patrimonio público del suelo	0,00	0,00%
Inversiones financieras permanentes	5.222,84	0,03%
Deudores no presupuestarios a largo plazo	0,00	0,00%
GASTOS A DISTRIBUIR EN VARIOS EJERCICIOS	0,00	0,00%
ACTIVO CIRCULANTE	2.052.847,63	11,46%
Existencias	91.995,57	0,51%
Deudores	853.812,64	4,77%
Inversiones financieras temporales	6.541,92	0,04%
Tesorería	1.100.497,50	6,14%
Ajustes por periodificación	0,00	0,00%
TOTAL ACTIVO	17.916.661,78	100%

PASIVO	EJERCICIO 2008	%
FONDOS PROPIOS	13.743.352,42	76,71%
Patrimonio	2.926.357,82	16,33%
Reservas	0,00	0,00%
Resultados de ejercicios anteriores	9.026.997,57	50,38%
Resultados del ejercicio	1.789.997,03	9,99%
ACREEDORES A LARGO PLAZO	2.699.711,99	15,07%
Emisión de obligaciones y otros valores negociables	0,00	0,00%
Otras deudas a largo plazo	2.699.711,99	15,07%
Desembolsos pendientes sobre acciones no exigidos	0,00	0,00%
ACREEDORES A CORTO PLAZO	1.473.597,37	8,22%
Emisión de obligaciones y otros valores negociables	0,00	0,00%
Otras deudas a corto plazo	70.873,17	0,40%
Acreedores	1.402.724,20	7,83%
Ajustes por periodificación	0,00	0,00%
PROVISIONES PARA RIESGOS Y GASTOS A CORTO PLAZO	0,00	0,00%
TOTAL PASIVO	17.916.661,78	100%

INDICADORES PRESUPUESTARIOS	
De Presupuesto corriente:	
1. MODIFICACIONES PRESUPUESTARIAS	0,00%
2. EJECUCIÓN DEL PRESUPUESTO DE GASTOS	98,56%
3. REALIZACIÓN DE PAGOS	100,00%
4. GASTO POR HABITANTE	987,03 €
5. INVERSIÓN POR HABITANTE	150,01 €
6. ESFUERZO INVERSOR	15,20%
7. PERÍODO MEDIO DE PAGO *	0,00
* De las obligaciones imputadas a los Capítulos II y VI	
8. EJECUCIÓN PRESUPUESTO DE INGRESOS	125,80%
9. REALIZACIÓN DE COBROS	85,18%
10. INGRESO POR HABITANTE	1.259,76 €
11. EFICACIA GESTION RECAUDATORIA	51,64%
12. PERÍODO MEDIO DE COBRO *	176,53
* De los derechos de cobro imputados a los Capítulos I a III	
13. AUTONOMÍA *	99,27%
* De los Capítulos I a III, V, VI, VIII, mas las transferencias recibidas	
14. AUTONOMÍA FISCAL	29,13%
15. CARGA FINANCIERA GLOBAL	8,36%
16. CARGA FINANCIERA POR HABITANTE	105,35 €
17. SUPERÁVIT (O DÉFICIT) POR HABITANTE	272,73 €
18. CONTRIBUCIÓN PTO AL REMANENTE TESORERÍA	246,72%
19. AHORRO BRUTO	34,41%
20. AHORRO NETO	28,04%
De Presupuestos cerrados:	
1. REALIZACIÓN DE PAGOS	42,93%
2. REALIZACIÓN DE COBROS	69,82%

CUENTA DEL RESULTADO ECONÓMICO-PATRIMONIAL	
AHORRO	1.789.997,03 €
DESAHORRO	0,00 €

ESTADO DE MODIFICACIONES DE CRÉDITO		
	TOTALES	%
Créditos Extraordinarios	0,00	#jNúm!
Suplementos de Crédito	0,00	#jNúm!
Ampliaciones de Crédito	0,00	#jNúm!
Transferencias de Crédito Positivas	0,00	#jNúm!
Transferencias de Crédito Negativas	0,00	#jNúm!
Incorporaciones de Rem. Crédito	0,00	#jNúm!
Créditos Generados por Ingresos	0,00	#jNúm!
Bajas Anulación	0,00	#jNúm!
Ajustes Prórroga	0,00	#jNúm!
TOTAL MODIFICACIONES	0,00	#jNúm!

INDICADORES FINANCIEROS	
1. Endeudamiento por habitante	703,02 €
2. Liquidez inmediata	0,73
3. Solvencia a corto plazo	1,36